No. 8303. Shanghai. Wednesday.. Sebetmber. 7. 1927. THE EASTERN TIMES Published every mornings including Sundays.

時報

今日本報第三張圖畫閱者注意

中華民國十六年
九月七日星期三
舊曆丁卯年八月十二日
今天三張售大洋三分
第八千三百零三號

中華郵政特准掛號立券按照總包特別優登寄送之報紙

本館設上海山東路望平街A字六號 電報掛號二五一四 電話營業部中央一二〇一 編輯部中央一二〇四

外埠寄報價目 ○本埠及日本 全年十一元 九個月八元四角 六個月五元七角 三個月二元九角 一個月一元 ○南洋歐美各國 全年念二元 九個月十六元八角 六個月十一元四角 三個月五元八角 一個月二元（報費先惠郵票九五）

廣告刊例
特等（於規定之本外埠新聞欄內每天每行四角五分）
評論廣告（以二行起碼每日每行一元四角）
二等長行（登於後幅通地位以三行起碼每日每行八角）
三等短行（登於後幅通地位五十字起碼每日每字一分二釐）

上海商務印書館函授學社為我國「成績最佳 信用最著之」「通信教授機關」
通信教授足補學校教授之不逮本社在我國函授學校中開辦最早（創設於民國四年）設科最多（分英文國文國語商業及算學五科）成績最佳（學員二萬五千八百餘人卒業者四千五百餘人皆在各界擔任重要職務）信用最著（不受時局影響終年照常開課學員無輟學之虞所聘教員皆係知名之士）有志求學者可致函上海寶山路商務印書館函授學社索閱簡章

滬杭甬鐵路管理局車務處開駛海甯觀潮專車廣告

敬啓者九月十一日十二日十三日即舊曆八月十六日十七日十八日三天本路特開觀潮專車十一日上午五點十五分上海北站開五點卅一分梵王渡開五點卅九分徐家匯開八點卅分到斜橋十二日上午六點正上海北站開六點十六分梵王渡開六點廿四分徐家匯開九點十[illegible]分到斜橋十三日上午六點卅分上海北站開六點四十六分梵王渡開六點五十四分徐家匯開九點四十五分到斜橋車到後即換船赴海甯水程約行兩小時至海甯城外觀潮園場極為便利回程專車十一日下午四點正斜橋開六點五十一分到徐家匯六點五十九分到梵王渡七點十五分到上海北站十二日下午四點卅分斜橋開七點廿一分到徐家匯七點廿九分到梵王渡七點四十五分到上海北站十三日下午五點正斜橋開七點五十一分到徐家匯七點五十九分到梵王渡八點十五分到上海北站觀潮券每張大洋八元五角所有車資船資園場券及整理交通附稅一切在內本路並備有西餐券每張售洋三元五角計早茶午餐下午茶點晚餐一並在內因船隻無多故觀潮券及餐券印備有限自九月七日起在上海北站票房及四川路中國旅行社出售並有說明書隨券分送各券皆當日有效隔日作廢並不退費故購者務請指定日期以免自誤為要

車務處謹啟 1219

上海郵務管理局通告

照得本星期六即九月十日係舊歷中秋節是日本局除郵政儲金處匯票處全行停辦外其餘各處暨各支局辦公鐘點開列於左
㈠管理局 上午九點至十點 下午三點至四點 晚間八點至九點
㈡爛泥渡浦東及高昌廟區局 上午八點至九點 下午一點至二點
㈢其他支局 上午九點至十點 下午二點至三點 晚間七點至八點

1315

蔡六乘律師受任儉德儲蓄會法律顧問通告

本律師現受儉德儲蓄會上海總會聘為法律顧問對於該會之信用名譽及一切法律問題本律師當盡依法保障之責特此通告 事務所漢口路十四號允孚律師團

1209

中英慈善足球比賽

月之七號（星期三）下午四時中國足球隊與英國足球隊在勞神父路中華足球場舉行慈善足球比賽一切門券之收入完全補助私立上海協和醫科大學基金希愛觀足球仕女屆時勇躍到場觀戰共襄盛舉 門票價目特座二元頭等一元普通六角 如逢大雨改期小雨仍比賽

私立上海協和醫科大學謹啟

第四中山大學松江女子中學在松在滬續招新生

㈠班次…高中師範科一年級普通科二年級暨初中一二三年級各班餘額生 ㈡報名及考試地點…（甲）松江本校（乙）上海三馬路廿一號慕爾堂 ㈢考試日期…（甲）松江—九月廿日（乙）上海—九月廿一日 ㈣報名日期…即日起考試前一日止 ㈤簡章…函索附郵一分即寄

有規則的進步

大凡經營一種事業，不但不能進步者，無成功之望，即有進步而無規則，如忽然而進，或猝然而止者，俱非佳兆，蓋進步必逐漸增加，非可突飛，方為有規則之進步，有規則之進步，其根柢必固，其流澤必長，本會開辦至今，逐月有逐月之增加比列，逐年有逐年之增加比例，至於今日儲戶保障金，已有二千零六十五萬有餘，已有七萬一千二百餘全會，特獎已增至三萬五千餘元，頭二三四等獎，已每種各有三十五個，其進步之有規則而偉大，能留心本會者所共知，有儲蓄志願者盍速來入會此佈 詳章函索即奉

上海法租界愛多亞路七號萬國儲蓄會啟 1202

中國國民黨上海特別市黨部週刊 向前進 第十期九七專號出版

反帝國主義的先鋒—義和團…（百川） 怎樣紀念九七…（淮明） 從九七到五卅…（葆萱） 辛丑條約的研究…（廷灝） 非基運動第一聲…（德徵） （零售）本期專號每本售銅元十八枚（訂閱）十期二角七分念期半元四十二期一元 代售處光華書局泰東書局藝聚書局

東方雜誌 廿四卷十一號

每册一角二分半 全年廿四册三元

理想的東亞大農國……蕭時進
田中內閣與立憲民政黨……宰白
德國經濟地位之改善……曾同春
國際經濟會議……胡鴻勳
中國畫的特色……豐子愷

現代史料
日本已成政黨的分化及無產政黨的現狀
英國的新勞動法
智利的棒喝團政府與美帝國主義
澳大利亞聯邦的新都
橫渡大西洋長途不停飛行的成功

光帶與原子構造……孫君立
旅菲漫談（完）……鄒翰芳
小窗（小說）……成模
農夫（小說）……張友松譯
插圖有豫戰寫真及反日運動等

商務印書館

一致起來參加九七紀念大會

（一）意義 九月七日是帝國主義者藉口義和團事件強逼中國簽訂辛丑和約的國恥日我們要在這日奮起作廢除不平等條約的大運動 （二）地址 小西門少年宣講團 （三）時間 九月七日上午十時

中國國民黨上海特別市黨部宣傳部 1210

國內記載

◉汪精衛等已到寧

◎徐謙朱培德何香凝陳公博各要人偕汪到甯、（南京六日下午五電）

◎歌（五日）晚汪精衛偕甯方歡迎代表林益簡乘決川艦來甯、寓軍委會、（南京六日上午十一時電）

◎徐謙陳公博江（三日）晚乘楚振東下、今早過潯、偕汪精衛顧孟餘朱培德何香凝同赴甯、（漢口四日下午三時電）

◎于右任俟微（五日）決川艦到即率黨部國府二秘書處東下、（漢口四日下午三時電）

◎陳公博徐謙江（三日）晚乘楚振離漢、聞過潯時、汪精衛顧孟餘何香凝朱培德等決同赴甯、黨府兩秘書處、約歌（五日）另艦啟程、于右任稍緩候商輪東下、（漢口四日國聞社電）

◎中央黨部秘書處、政治委員會登記處、均赴甯、中央日常事務、由留漢之秘書處處理、張肇元赴甯接洽、今晚可返、（漢口六日下午三時電）

◎于右任徐謙陳公博江（三日）晚率中央黨部國府秘書處東下、（漢口三日下午四時電）

◎潯訊、汪精衛陳公博徐謙三委員支（四日）夕五時赴甯、（漢口五日下午四時電）

◎汪精衛陳公博徐謙朱培德陳嘉佑支（四日）酉刻離潯赴甯、唐生智程潛仍留潯、（漢口六日國聞社電）

◎譚延闓來電、定巧日偕孫科由滬來甯、（南京六日下午五時電）

◎白崇禧被任中央軍政學校校長、（南京六日上午十一時電）

◎于右任支（四日）亥刻東下、（漢口四日國聞社電）

◉國府昨日犒勞將士

◎國民政府魚（六日）日晨、在小營舉行勝利犒勞將士典禮、（南京五日上午十一時電）

◎魚（六日）日國府舉行勝利犒勞將士典禮、李烈鈞主席、到朱白兩總指揮、海軍陳司令、各機關各團體代表、及海陸軍約三萬餘人、頒何應欽李宗仁白崇禧陳紹寬戰勝額各一面、獎勵各軍戰勝令一道、及戰勝各軍犒勞詞、歡聲雷動、國府籌欵五萬元派蔣作賓犒勞戰勝各軍、（南京六日下午五時電）

◉滬甯客車今日恢復

◎龍潭棲霞山一帶、被損毀電話電報、今下午五時已修復、明日可通電、路局准七日恢復甯滬客車、（鎮江六日下午七時電）

◎路局服務人員、前因戰亂、相率避去、今已回甯復職、（南京六日下午一時電）

◉江左軍開抵無為

◎第四集團軍參謀處通告本軍江防司令王賡浡所統炮艦暨陸戰隊、多（二日）到蕪、江左軍一部抵無為、（漢口五日下午四時電）

◎潯支（四日）汪（精衛）陳（公博）徐（謙）準晚五時下駛、軍報江左軍一部抵無為、江右軍即乘輪到蕪湖、政治部駐大通、（漢口五日國聞社電）

◎第三軍奉命由贛開潯、日內東下、聯合北進、（漢口五日國聞社電）

◎王捷徑辭宜昌衛戍司令職、由戴岳接充、（漢口三日下午四時電）

◉馮玉祥電告北伐計劃

◎馮由鄭電甯李曉東、此間甚安、布置完固、隴海線上前線在碭山附近、現正籌備以五萬人攻徐州、以三萬人攻濟甯、與各方面同時進攻、一舉克敵、望轉告諸同志為荷、祥江印、（南京五日下午十時電）

◎馮玉祥任閻得勝為第九方面軍副指揮兼五十九軍長、閻東（一日）在吳陽就職、（漢口四日下午三時電）

◎浙江警備師范漢傑部第一二三兩團、奉命調赴南京、（杭州六日下午一時電）

◎周鳳岐今午乘車赴滬、（杭州六日下午一時電）

◎賴世璜李明揚、今日下午六時乘車赴滬、（無錫六日下午七時電）

◉賀葉殘部被擊退

◎葉賀部萬人在古城被二十師王文瀚部擊敗、退往會昌、筠門嶺汀匪黃團華亦竄去、（廈門六日下午八時電）

◎黃紹雄決魚（六日）晨出發韶關、一說賀葉在會昌被錢大鈞及黃旭初部擊潰、已無力南侵、黃將職權交旭初代行、北巡已取消、（香港六日下午九時電）

◎教育廳召集各縣教育局長、於十一月初旬到省會議、（福州六日下午一時電）

◉廣州銀錢業復業

范石生已回原防
古應芬有來滬說

◎廣州銀錢業、已完全復業、廣東嘉華等銀行、微（五日）允照繳公債、即於魚（六日）復業、（香港六日下午九時電）

◎范石生因辦理李根雲案陷（三日）日回省報告、江（三日）日已返原防、（香港六日下午九時電）

◎古應芬陳融魚（六日）午抵港、將轉輪赴滬、（香港六日下午九時電）

◎財部布告行商繳納債欵展至魚（六日）日為止、（香港六日下午九時電）

◎農工廳昨令各工會認真整頓、（香港六日下午九時電）

◎廣西財廳長黃薊號電財部、桂省地瘠民貧、無力籌欵、請免解前方軍費、（香港六日下午九時電）

◎各界定虞（七日）舉行紀念九五九七國恥示威運動大會、（香港六日下午九時電）

◎李濟琛支（四日）日再電挽蔣、（香港六日下午九時電）

◉漢口破獲共黨機關

◎監察隊委員李永聲、省政府委員劉賡藻均屬共黨、李被捕、劉免職查辦、（漢口四日下午三時電）

◎督察處微（五日）日在漢保安里八一號破獲共產黨全國駐漢總機關、捕獲負責人羅言一、搜得五次大會各省負責人員表、（漢口六日下午三時電）

◎方振武通電就宜襄鄖匪司令職、李燊奉軍委會令派師防秭歸、儉（二十八）日抵野山關、圍勦股匪、（漢口三日下午四時電）

◉湘鄂之金融

◎海關江（三日）日起稅收一律收現金、（漢口三日下午四時電）

◎武漢金融價額、定貨值現金一角者、抵收中央鈔票二角、庫券四角、閉市者已全開、（漢口三日下午四時電）

◎財廳通令微（五日）起徵收機關收現金中央鈔票各三成、國庫券四成、（漢口三日下午四時電）

◎各輪船公司已恢復長沙航路、米穀現銀等漸能流運、復因武漢軍隊東下、金融逐稍活潑、紙幣亦回至五成乃至五成以上、（長沙四日東方電）

◉北京之外交

魯省日兵分批撤退

◎中土間將立商約、互派使領、雙方均在攷慮中、（北京六日下午六時電）

◎駐荷公使王廣圻回國、外部派戴明輔代理、（北京六日下午九時電）

◎駐荷王廣圻請假返國、外部已批准、派駐比使館頭等秘書戴明輔代辦、（北京六日國聞社電）

◎義大利退還庚欵、財部擬派員與義使接洽用途、及保管方法、又派朱有濟充任中美庚欵委員會委員、（北京六日下午六時電）

◎外交財政兩部會派楊晟接收義國退還庚欵、（北京六日下午九時電）

◎高審廳魚(六日)日預審在押之俄人十五名、(北京六日下午六時電)

◎今日搬衆前搜查俄使署所拘之俄人十五名、美人顧立司被告所聘律師之一、今日往謁官廳、十五人中有十三人乃使署職員、蓋實係此引起外交特權問題、(北京六日路透電)

◎駐濟日軍昨日開始撤退、明日當可撤畢、(濟南五日東方電)

◎第十師團司令部之用賀大尉、聯隊長谷川山東軍司令部參謀兵、連同病兵四十名、本月上午一時乘泰山丸、由青島先出發赴連返日、又在濟之三十三旅團司令部、及第六十聯隊主力、本日只開抵青島、(青島五日東方電)

◎膠濟路沿路之日軍、本日已全部撤至青島、(青島六日東方電)

◉褚玉璞由徐抵濟

◎微(五日)晚直褚偕十三師長顧震由徐來濟、請示軍事方針、(濟南六日上午十時電)

◎褚玉璞支(四日)晚由蚌晤孫傳芳返徐、微(五日)晨專車北上、謁張宗昌、(徐州五日下午七時電)

◎孫傳芳刻在徐州、所部在蚌埠一帶、(濟南六日上午十時電)

◎渤海及東北艦隊奉令退回原防、(北京六日上午四時電)

◎張宗昌抵濟後、微(五日)日電京報告謂臨城泰安一帶駐軍集中徐州、(北京六日下午六時電)

◎陳文釗奉孫傳芳電召、微(五日)午由徐赴蚌、(徐州五日下午七時電)

◎津浦路張軍既完全失敗、馮玉祥軍因得轉取攻勢、急從隴海路之歸德、以猛力攻山東、魯軍遂不得不傾注全力於徐州之防備、以防南軍(武漢軍)由蚌埠進攻、而策山東之安全、奉軍則竭全力防禦京漢路、以阻馮軍北上、聞北京政府最高會議、對各方面均暫取守勢、以求蒸全、(北京五日東方電)

◎靳雲鵬將赴晉、傳係私人行動、(北京六日下午六時電)

◉張作霖致祭趙爾巽

◎今午二時張作霖率全體閣員往祭趙爾巽、趙遺書致張、有望以用賢愛民為懷、好大遠功為懼等語、並薦柯劭忞長清史館、並望撥欵、俾早完成清史、(北京六日下午六時電)

◎魚(六日)日閣議例案、㈠修正外交官領事官考試條文、㈡修正中央觀象台定制、(北京六日下午四時電)

◎中華教育文化基金會將在京建築中國模範圖書館、建築費定一百萬元、圖樣已由美工程師鑒定、十月內開工、(北京六日下午四時電)

◎財部呈請將禁煙局改為商辦、由官廳派員監督、每月報効軍政費三十萬元、奉張已批准、(北京六日下午六時電)

◎京大今日領到俄欵五萬元、發給教職員薪水、(北京六日下午六時電)

◎中國官商合辦之奉懷鐵路、全路長二百五十五里、本月三日已全部工程告竣、自今日起開始裝運客貨、(奉天五日東方電)

◉川中近訊

◎宜昌電、川邊鹽井等縣被夷人佔領、(漢口六日下午三時電)

◎劉湘組革軍聯合辦事處、統一川局、周西成將駐潭、援胡若愚、(漢口六日下午三時電)

◎楊森委吳光遠為夔關監督、(漢口六日下午三時電)

◉北京公債市況

◎今日公債市、九六前場開盤一五二、收盤一四六五、後場開盤一四四、收盤一四三五、成交一百五十萬元、六釐四一七、七長三九八、(北京六日下午五時電)

◉海軍各艦擊退孫軍詳紀

八月廿五日、孫傳芳軍隊、在太平府對岸、用民船多隻、裝載渡江、適被軍艦遇見、即開砲截擊、並由海軍第二艦隊司令陳紹寬加派楚同楚謙兩艦、馳赴奮蕪間、晝夜巡弋、至是、孫軍雖屢次在南京上游大勝關一帶嘗試渡江、均經擊潰、沈溺中流者無數、念六日晨、孫軍約有一師之衆、乘夜在烏龍山幕府山一帶渡江、南岸守軍、即與接觸、孫軍人衆、且甚強抗、遂陸續湧登南岸、立時兩軍激戰甚烈、適海軍陳紹寬司令聞訊、親率楚有楚謙兩艦趕到、即以猛烈砲火、迎頭痛擊、孫軍登時不支、即被國軍包圍繳械、開此役孫軍除潰逃外、死傷不少、烏龍山之下、被佔之地、遂即奪回、隨後楚有楚謙又開出烏龍山之下游擊、及至夜半、孫軍又在划子口大河口、裝民船數艘、渡過棲霞山龍潭一帶、一時蜂擁登岸、南岸守軍祇有少數、抵敵不住、孫軍遂踞棲霞山龍潭車站、海軍得訊、又派楚謙星夜趕到該兩處截擊、同時八卦洲一帶、亦有告警、楚有楚同並須分途防截、及至廿七日拂曉、楚謙軍艦巡至大河口划子口、遇孫軍乘船渦江、即以砲擊、孫軍沈斃甚多、又同時海軍並派通濟聯鯨兩艦、在高資十二圩一帶巡弋、通濟聯鯨兩軍艦、並在三江口十二圩一帶截擊、孫軍強悍、拚死渡江、雖被海軍砲擊沉斃者甚多、而陸續偷渡者、亦復不少、

二十八日侵晨、海軍陳紹寬司令慮敵蔓延、遂親率楚有楚同通濟聯鯨四艦、在大河口划子口上下游開砲猛擊、孫軍沈沒中流者甚多、其已渡岸之軍隊、受猛烈之艦砲轟者尤衆、孫軍因此渡江不利、其軍隊不易增加、接濟之路、又為阻碍、是以屢被國軍擊潰、或包圍繳械、二十九日楚有艦仍在棲霞山龍潭江面游擊、砲火尤見猛烈、同時通濟在大河口三江口隨同夾攻、殲斃孫軍無數、裝兵民船毀沈者、亦不少云、

三十日閃已渡到南岸之孫軍、有四師之衆、其後路已為海軍截斷、勢處窮蹙、國軍遂由內包圍、向江邊驅迫、楚同通濟兩艦適在龍潭江面上下游、分途以極猛烈之砲火夾擊、孫軍既無後援、歸路又斷、且受艦砲威逼、早已膽寒、是以不能作戰、國軍因得節節勝利、

三十一日拂曉、陳司令復率楚有艦、在棲霞山龍潭江面一帶、以砲向孫軍陣地猛擊、艦砲係在中開花、孫軍無路躲免、遂麕集江岸、飛舞白旗、架槍舉手、面向楚有軍艦表示投降、陳司令即以旗號通知國軍、趕速前進、收俘繳械、至此南渡孫軍四五萬之衆、除死傷外、可謂完全成俘矣、然北岸孫部、餘衆尚陸續向楚有開砲、適第一艦隊陳季良司令乘海容艦通濟永健聯鯨各艦至大河口、立即開砲、向大河口猛擊、沈裝兵民船甚多、先是南岸孫軍見勢不佳、由三江口乘民船思逃過北岸、在中流被江流衝下、適通濟駛上開砲、將其擊沈、並俘其中級官四人、

◉膠濟路日兵分批撤退

▲先至青島集合轉輪回國

青島通訊云、日政府藉口保護僑民、曾派遣軍隊來魯、致惹起南北反感、刻因該軍無久駐之必要、故日當局決定實行撤兵、據官方消息、日軍司令官現已奉到本國命令、將濟南張店博山淄川炭礦四處日軍、於九月五日以前、分批運送來青、以便再由青撤回本國、日軍司令官並將撤兵計畫、及撤退時之行軍序列、大體決定、昨日已通知膠濟路管理局、囑為代備車輛若干列、以資應用、茲將日軍在膠路上預定之行軍序列、調查如下、㈠駐在濟南之日本軍隊、及軍需品、由第一專車至第六專車、共六列、運送大港、㈡駐在淄川炭礦博山及張店之日軍、及軍需品、限在九月三日正午十二點、向淄川炭礦撥送頭二等一輛、大號三等客車一輛、蓬車三輛、平車二輛、向博山撥兵大號三等車一輛、小號三等車一輛、蓬車一輛、向張店撥送大號三等車一輛、小號二等車一輛、蓬車一輛、由炭礦至淄川、用一零八次車、由淄川至張店、在博山之部隊、九月四日由博山用一零八次車至張店、至張店集合、與駐在張店之軍隊合併、用第七號專車、九月五日、隨第十二次車、運至大港、㈢駐在坊子之軍隊、應於九月四日十二點以前、撥給蓬車一輛、平車二輛、合計三輛讓該軍裝車、掛九月五日第十二次車運至大港、㈣專車第一第二兩列車、以貨車速度開行、專車第三至第七次之五列車、用混合列車速度開行、㈤各列車之發站開行時刻、及開駛速度、(從略)㈥預定軍官兵士皆係武裝、需用座位較寬、大號三等車約可容八十至九十人、小號三等約可容五十至六十人、若車輛不能滿足時、務宜以適當方法、用他種車輛替代、㈦各站關於運輸上、如有接洽事項、須二等客車中在該專車之輸送指揮官、與彼接洽可也、㈧各專用列車、平常須在開車前六時編制完畢、返由日軍易於乘坐、及易於裝貨之線路上為要、以上各計劃、膠路局已妥為預備、日軍預定到青集合後、略事休息、即搭輪返國、約九月十五日以前、即可完全撤盡云、(九月二日)

◉晉閻實行將私產歸公

三十一萬有奇 留一部份養親

山西國民革命軍祈綏總司令閻錫山通令云、前奉令嚴諭、着將家中現有財產、充作軍費、當令派太原總商會會長、五台縣商會會長、財政廳廳長、司法廳廳長、實業廳廳長、會同檢查清理、呈候處分在案、頃據該商會會長等會呈、奉派清理財產、業經公同檢查、詳加清理、分別現欵股本產業三項、計共三十一萬元有奇、繕摺呈請處分前來、本總司令以身許國、自應將財歸公、克啟嚴慈、惟以家嚴年邁、須有養老之資、眷屬人多、詎無庇身之所、茲將慶和堂慶春泉慶春茂遵生恒四處股本、計共三萬五千餘元、留為家嚴養老之用、「河邊村房屋地畝、忻縣房院二所、省城通順巷房院一所、約價一萬七千餘元、留作眷屬餬口住居之用、其台山馬廠、現為軍馬廠佔用、東西北園房院、均已住居有人、潭上村圖書館地址、將來尚擬成全、共價二萬二千餘元、均着存留、再前允田總長寡媳生活費、着撥給省銀行股票一萬元、現欵三千元、航空遇難學生朱繼武捐欵一萬元、着撥給現欵、應即分別辦理、以全余信、此外股票房地、約值十三萬餘元、應一律拍賣、連同現欵八萬九千餘元、撥歸省庫、所有財產清摺、一併公佈週知此令、計開(現欵)(依據慶春堂一應來往借貸賬)㈠軍士錢洋兌換所、存借貸大洋一十萬元、存大洋四萬元、欠來往大洋一萬九千二百二十五元八角九分八釐、欠大洋二萬元、(厚山堂)欠大洋二萬四千二百元、㈡省銀行、存借貸大洋二十萬元(慶山堂)欠大洋一萬五千元、㈢副官處、欠大洋三萬三千三百二十一元八角七分五釐、㈣出納股、欠大洋五萬四千三百五十九元〇〇四釐、㈤粮服局、欠大洋七萬一千八百六十五元八角五分五釐、以上存欵三十四萬元、除欠外欵外、淨存一十萬〇二千〇二十七元三角六分八釐、「股本」(依據慶春堂底賬核算)㈠慶和堂本大洋三萬元、㈡慶春泉本大洋二千元、㈢慶春茂本大洋二千元、㈣遵生恒本大洋一千五百元、㈤啟新洋灰公司本大洋二百元、㈥晉新書社大洋七千二百九十五元、㈦省銀行(太原地方銀行)本大洋六萬六千元、㈧晉華紡織公司本大洋六百元、㈨廣濟水利公司本大洋五千元、㈩晉森木股本大洋二千六百元、⑪新興灣工廠本大洋二千元、⑫新化建築公司本大洋一萬一千四百元、以上十二宗、共存大洋一十五萬一千四百九十五元、「產業」(依據慶春堂產業底賬核算)㈠河邊村房屋地畝、價大洋九千一百九十四元、又銀二十三兩、又錢四千一百七十六吊五百文、㈡台山馬廠、價大洋四千五百元、㈢潭上村圖書館地址、價大洋二千五百元、㈣大同地畝、八百二十九畝二分二釐、價大洋一萬九千八百七十八元一角七分、㈤大同房院、價大洋二千六百九十元、㈥東花園房院、地基價小洋一千四百九十六吊一百六十文、建築費大洋一萬二千元、㈦西花園房院、價銀一千五百兩、㈧太谷房院、價大洋二千六百元、㈨省城通順巷房院、價小洋四千吊、㈩忻縣房院兩所、價大洋三千五百元、以上十宗、共大洋五萬六千八百六十二元一角七分、銀一千五百二十三兩、錢四千一百七十六吊五百文、小洋五千四百九十六吊一百六十文、總計共大洋三十一萬零三百八十四元五角三分八釐、小洋五千四百九十六吊一百六十文、銀一千五百二十三兩、錢四千一百七十六千五百文、

◉邵元冲致中央政治會議書

▲駁王訥言等彈查市府滙欵案報告書

中央政治會議鈞鑒、本黨以主義號召民衆、以公理扶植人羣、以與一切暴力相奮鬥、故凡黨中各機關之本身、決不能因政治勢力之變遷、而有抹煞事實、顛倒黑白、以肆其傾陷攻擊、藉作政爭之工具者、其理至明、乃查近日報端所載、浙江已經停止職務之清黨委員會秘書處王訥言等、對於調查杭州市政府滙欵之報告書所稱、實有湮沒事實鬧入人罪之行為、鈞會為政治最高機關、元冲為本案負責之人、故不能不將該報告書謬亂事實、及惡意鬧入人罪之點、分別駁正、希垂察焉、查該報告書最大之謬點、即為故入人罪、以調查報告書之性質、而具有法律判決書之形式、故不問本案負責人之意思及動機之如何、而輕輕以一侵占之罪名相加、以圖傾陷、為自來之報告書所無、該調查人等既挾一圖入人罪之成見、故全文多故意湮沒及變更事實、以求其能入人於罪之範圍內止、此其心之不可問者也、至其湮沒及變更事實之點、亦有可以列舉者、㈠該報告書所謂「茲調得此項七萬三百三十元滙欵、向係分為三戶、在中國銀行存儲、計市政府名下實存四萬二千五百六十元、(按此即省政府特別指撥工務局之事業費而由工務局局長請市長保存者)市政廳名下實存二萬元、江西省政府名下實存一萬零九百七十元、以上三戶存欵、悉經市政府市長邵元冲親筆開立支票、付給於張白華」云云、曰「實存」、曰「悉經」、蓋示人以市府存欵已完全一提而空、不知市府存欵在市政廳名下共有三萬一千餘元、特其中二萬元為指定興教育公用衛生各局之事業費、其中一萬一千餘元、則為行政活動費、當時絲毫未曾移動、此欵則為八月十九日以後之活動開支、及八月份底所發市政府及教育公用諸局之行政補助費、該調查人既稱查查明確、何以對於此等事實、可以任意移更及湮沒、㈡當十五日中國銀行塡付滙單之後、雖有曾人挑撥公安局方面、向中國銀行阻止滙欵、而待真相明瞭、公安局已自知其錯誤、故於十七日有親筆函致中國銀行、聲明阻欵之誤會、請該行自由撥付、(原函存中國銀行)則無所謂扣留、至該滙劵二紙、除指定事業費之一劵原係留杭未曾移滙、其寧協和君一劵、業已移滙者、亦由本人為表明心跡起見、仍復自動撤回、又無所謂追回、而各欵內容、又經本人分別告知省政府各委員如周鳳岐陳屺懷蔣伯誠蔣夢麟阮性存顧大組各委員、皆能諒其用心無他、故周陳兩委員負責簽字、而交中國銀行滙付、此中手續、本甚清楚、且已結束、今該調查人等於公

北京通信

八・二四

茜紗窗下…總長發威 黃土壠中…學生倖免

(蒼松)

京中教育界近一年中頗索梅矣、時局移轉、學子之人(字號最老之北大、往年招考、應試者輒逾萬人、今茲暑假報名、共只九百餘名、其私立各大學向來每次招考亦可取錄數百人者、今則最老之民國、朝陽兩大學亦只得百人、其餘有數十人新設立者或竟一人而無、)九校歸併則教職員失位、且現在當局係有鑒階級而亦能滿口綱紀名教者故整頓學風嚴懲囂張之聲大作、其最為驚心怵目則為月之二十四日教部拘押法大代表一事、余友某部員目擊情形覺其趣而警、新穎而異常因援筆紀之、

先是教育總長劉哲自決定自兼九校合併之大學校長後即擬設校長辦公處於部內、乃看現充女子大學校址之院落(在教育部署東偏、前清之編訂名詞館・圖書局・調查局・悉設其內、屋宇頗多、)女大之辦事處教室皆在焉、劉欲於此特設大學總機關分科辦事以統一九校之權、而苦於女大之無法安頓乃憶及象坊橋畔之參議院(國會消滅後、法大以兩院為前清法律財政學堂、謂係歷史上之所有物占為法大之別墅)先飭派部員命法大遷讓、被學生逐出、部員回部訴學生之無禮於部長、而學生亦推舉四代表於二十四日謁劉哲於部中、於是而活劇開幕焉、四代表到部時先到號房問「劉哲先生在部否?」號房云「那是我們總長、甚麼叫做劉哲先生!」四代表云「我們向來就是這樣稱呼、快去通報、我們是法政大學的代表要見」號房云「好!你們等着!」(按等着兩字此處另有意味、蓋恫嚇也、)遂入而禀劉曰「有法大的幾個學生、其勢洶洶、直呼總長大名、要闖進衙門」劉曰「來了幾人?」號房云「四人」

劉曰「正要見他們、叫他們都進來、」旋顧各茶役知會庶務科飭警衛齊集院外聽候、傳喚、演成十面埋伏之陣、然後命號房「帶他們進來」於是四代表相隨而入、甫行至院中階前、茶役喝曰「站住、」復導至大堂東間之外簷下向北而立、劉氏乃揭開紗窗微露半面隔窗而問:

你們是那裏來的?(劉)

是從法政大學來的、(學生)

你們是些甚麼人!(劉)

是法大的學生、(學生)

到這裏來幹甚麼?(劉)

為校舍的事請願維持、(學生)

你們入學校為的是甚麼、(劉)

讀書、(學生)

是呀、求學讀書是你們的本分、這校舍的事、是本總長的職權、與你們何干、現在大元帥有令、整頓學風、嚴禁學生干預公務、你們無緣無故、到我辦公的衙門裏來、又敢叫我劉哲、我老實告訴你、漫說現在沒有你們校舍、縱使教你們到茅廁裏讀、你們亦須去!(劉)

學生默然、

你們四個人誰教你們來的?(劉)

我們是代表、(學生)

代表?由等我打電話去問(劉)(即命茶役電問法大、法大回答否認蓋此四代表乃學生會所推、而通電話者乃職員辦公處也、)

你們校裏並不承認有你們這幾個代表、我現在不但要辦你妨害公務並且要辦你招搖撞騙、按冒充軍人律辦理、來!」(劉顧庶務)

代表、你們到底是那裏來的……哦、徐謙教你們來的罷!照亂黨辦、來!(劉顧庶務科長低言命警衛八人進、二警挾一學生使跪下)

打電話壽器店預備四口棺木、先送四付紙筆、(劉)

(庶務科以紙筆進)

念你們總算念書人、本總長特別寬待、你們可各寫致家屬遺囑一紙、你身後之事自己交待、不要心慌、(劉)

我們來京求學、不帶家眷、(學生)

那末、你們住在那裏?(劉)

住在公寓、(學生)

原來是些無家無業的游民、既然如此、棺木我已經替你們預備、你們死後必當命人妥為成殮到永定門外黃土岡上找地葬埋、你們放心去罷、(劉)

此時四學生被挾伏地已久、半晌無聲、越半小時始見各警士作冷笑聲曰「你們起來罷、總長早已回宅矣、」蓋劉氏已從大堂旁門欵步出女大之門上散值了、」四代表仍由警士押赴大門內守衛處小屋拘鎖者兩日至昨日(二十六日)法大職員謁劉求情、劉乃笑語之曰「這些小孩子太冒失、不能不誡他一誡、」遂命該校職員具「永不多事」之保結、命放四人出押、守門警衛見故作嘲謔而送之曰「再來就要自備棺材了」可謂惡作劇、然議院之法大分院亦已全數騰清爲揭教育部之封條矣、京中傳說此事謂八・二四可與前年之三・一八同作紀念、一殺士、一辱士也、

◉梅蘭芳遊美之先聲(不可)

中國編劇大家齊如山之新著 對於世界文藝之大貢獻

西方編劇大家地位之優隆、恒與一代名伶相並、梅蘭芳之成為一代名伶、為其所演新劇別具創之精神、中國著作界名流、著有秋岳文公達經徵蓝、均與梅伶相契、新劇蜚聲中外、所由來亦漸矣、新大陸之人士、以耳聞廣識著、最近一兩年間、自通顯巨賈以逮新聞界之駐京代表、紛至沓來、莫不切盼梅伶渡美一行、而梅伶編劇最多之齊如山君、特起為根本上之準備、數月以來、除將原有之劇本、加以一度之整外、復成中英合璧之書、暢論中國劇之組織、書分若干章、每章各具若干節、首論「白唱」、下分「引子」「上場對句」「坐詩」「通名」「定場白」「背供」「叫板」「歌唱」「下場對聯」等節、次論「動作」、下分「上下場」「行走」「進出門」「架動」「飲茶」「進酒飯」「睡」「舞」「交戰」「表情」等節、次論「衣服」、下分「蟒」「官衣」「帔」「褶子」「太監衣」「玉帶」「裙」「褲襖」「抆肩」「宮衣」「雲肩」「斗蓬」「時式褶子」「旗衣」「鎧蓑」「開氅」「箭旗」「打衣」「褲襖」「箭衣」「馬褂」「便裝」「八卦衣」「龍套衣」「古代女子裝束」等節、次論「冠履」、下分「盔」「紗帽」「巾」「羅帽」「鳳冠」「風帽」「雉尾」「狐尾」「靴鞋」等節、次論「鬚髯」、下分「滿髯」「三髯」「短髯」「上伸吊下諸」等節、次論「臉譜」、下分「中靜良善人」及「不平之人」兩大綱、而不平之人、又分「忠勇」之紅與紫、「粗暴」之黑、「兇猛」之藍與綠、「奸雄」之三尖眼・「滑稽」之小塊白粉等節、次論「切末物件」、下分「馬鞭」「車旗」「轎」「蠅塵」「布城」「風旗」「水旗」「大帳子」「山石片」「(布釘木架上代表山嶺者)」「椅」「令箭」「符節」「掌扇」「傘」「燈」「牙笏」「木質仿製之筆硯杯盞等零星器具」「厚紙或布剪成之雲片」「門槍旗」「兵器」等節、次論「音樂」、下分「板」「小鼓」「胡琴」「月琴」「絃子」「笛」「笙」「二胡」「四胡」「嗩吶」「大鼓」「鐃」「鈸」「小鑼」「碰鐘」「九音鑼」等節、對齊君十五年來、三次漫遊歐西諸國、於法義英德名都之劇場布置與其內部組織、曾逐一為實地之考察、故其立論、動能融貫中西、衡量彼我不同之點而比較之、此又於宋春舫辻聽花謝冰心女士三大家外、別闢一蹊徑者也、如云「背供為中國劇之特點、戲劇一有背供、省却無數供託、而漸出許多情趣」又云「西劇開幕前、恒有人上台向台下報告、為楚或每幕一報告、在中國完全用腳色、不得有局外一人、亦從前中國劇腳色上場、念引子通名之源、須用插說、亦即將不識劇中人面目之意」云云、諸如妙緒環生、精能獨闢一解、非深於此道者、洵不能若是之淵博也、(參看八月廿五日本報「新光」梅蘭芳新製之臉譜)

上下千秋

◉痛苦

雲裳投稿

苟一人而感有痛苦、則此一人即不復能振作、一家而感有痛苦、則此一家即不復能富裕、一人一家且如是、其於一國更無論矣、故一人或一家使不幸而感痛苦、則此人與家也必力謀方策以彌補之、營救之以冀解其痛苦、則一國之痛苦者其又將奈何耶、夫吾國數十年來所感之痛苦者、無他即貧弱而已、惟以數十萬里之錦繡河山、苟能盡其利則救其貧、固易事耳、以數萬萬之男女民衆、苟能振其氣則救其弱、亦固易事耳、吾國人亦能亟起力謀以解此痛苦乎、尙祈共起圖之、

……局之聲明與會、本人本黨留杭之勞及自覺……君移滬之匯劵、省政府委員負責簽字發款等事實、一概抹煞、而以惡意的指摘和偵追逐、此外變更事實之確證也、又該報告書中所注意者三點、即(一)此款當時有無匯滬之必要、(二)市政府有無付給與白華之正當理由、(三)邵元沖張默君有無共同侵佔公務上管有物之嫌疑、此亦可以分別說明如下、(一)在八月十二日蔣總司令宣言下野以後、張主席靜江及中央四委員、亦於次日宣布下野、張主席於同日招馬委員叙倫至滬宣布辭職、並於十四夕急電省政府各委員、謂政局劇變、於必要時可分別辭職等語、同時又聞某方將提撥中國銀行之各機關存項云云、內部情勢、殊為險惡、各委員討論結果、雖主竭力鎮靜、以維持省垣秩序、而事變之來、究難逆覩、故本人以維持指定之各事業用費、及李協和君委託之款項、不得不暫有移出杭州中國銀行而改存滬上之形式、(雖事實上事業費一劵仍留於杭)適張教育局長因公赴滬、與張主席接洽、故託其回帶辦理、事本平常、而本人在此緊劇期間、始終留杭維持省垣、至一星期餘、迨時局稍定、始請假來滬、心本坦白無他、絕不慮外間乃有含沙射影之鬼蜮、欲藉此以圖傾陷也、(二)張教育局長為省政府委任市政府各局長之一、當然為市政府重要職員、本人現時既可委託市府秘書保管及支付款項、何以對於市府局長、不可以委託其便帶劵款赴滬、而必強指以為私人及夫婦關係而欲入人於罪、(三)所謂侵占者、必將公務上管有物已經侵蝕或占有、今本人既未嘗諱飾此款內容、又未嘗變更其用途與數目、完全為一種負責之表示、而其後此項之支配、與市府之收支、絲毫無訛、何得以惡意的加以侵占及共同侵占等罪名、綜上諸點觀之、該報告書所稱各節、事實既多輕重出入、引據法律、尤屬不合、實犯刑律第一百八十二條意圖他人受刑事處分憑空虛構之告訴告發誣告者之罪名、今該黨委員會已告結束、此項報告、本不發生效力、無答辯之必要、特既經公然揭載、恐淆亂聽聞、不得不將經過之事實、逐一陳明、方今是非淆亂、奸宄橫行、鈞會有主持正義、維持黨紀黨德之責任、如欲團結黨員、發揚主義完成黨治者、決不能令純潔黨員、橫被誣蔑、無所保障、而本人在黨中之實行歷史、尤不能任人之誣陷、而置之不問、尚祈詳核事實、平心衡理、為公正之處置、黨國幸甚、邵元沖啟、九月五日、

◎山西省黨部紀念週中之軍事政治報告

昨訊昨(二十九)日省黨部舉行第十一次總理紀念週之期、先後赴會者、約數百人、由韓希聖主席、吳貞一記錄、全體起立、向總理遺像行三鞠躬禮、恭讀總理遺囑、並靜默三分鐘後、即由主席報告特別黨部代表馬君圖同志、仍因病未痊愈、未能前來出席、其軍事報告、以書面寄來、茲代為宣讀如後、旋由李時齋作政治報告而散、爰將各報告辭、分錄如左、(甲)馬君圖之軍事……集中安慶、已有數萬、不日即聯合寬方、一致反攻、(二)隴海路馮軍在歸德附近、已集結大部兵力、待機攻魯、刻在對峙中、(三)京漢京綏兩路、雙方各軍均無變動、(四)黃河橋已竣工、漳河橋正着手修理、(五)本省軍事情形如常、(乙)李時齋之政治報告、略謂鄙人對本週之政治報告、約可分為三層、一為世界情形、二為中國近狀、三為山西近狀、從第一點言、自日內瓦軍縮會議後、因之意引起各國間相互暗鬥、在此種暗鬥情勢之下、乃隨予各國被壓迫者一種積極之反抗、其事實上之已表現者有二、一為最近美國之工潮、二為俄國多數工人之失業、上述二項之事實、實亦世界革命前途之好現像、惟由軍縮會議破裂之結果、而又行起英日同盟之呼聲、此種呼聲一來、對於中國之影響至鉅、例如日本最近之舉行大連會議、積極經營滿蒙、英國之駐兵上海、潛謀恢復長江勢力等、皆皆此種呼聲之反響、由此種觀察、更可以看出帝國主義者對於中國之積極壓迫、實正方興未艾、至中國最近之問題、則為蔣總司令之下野、吾人前此之擁護蔣總司令、乃係擁護革命領袖、並非擁護個人、故蔣之下野、實乃彼個人之進退問題、對於黨之本身、絕無絲毫影響、且蔣之退、係為促成寧漢合作、並無其他特殊原因、現寧漢之妥協、既已成為事實、而革命之勢力、既並不因其下野而受若何打擊、日將益形鞏固、且國北伐之進行、奉魯軍閥之消滅、直不過一時間問題耳、蔣下野後、本省當局今後究持何態度、當然亦頗為社會上各方之注意、惟有一事可以報告者、鄙人前與趙總參議接洽某事、曾以此問題相詢、伊謂前在政務會議席上、閻總司令曾請馬君圖同志轉告黨部、謂山西既已加入革命戰線、無論如何、絕不能再與共產黨或軍閥合作、即犧牲亦必為國民黨犧牲到底云云、於此可見本省當局之態度矣、

◎要聞

甯波

◎餘姚縣長堵福銑、經省方慰留、已打消辭意、鎮海縣長[illegible]有更動消息、

◎緝私統領[illegible]漢、由杭來甬、赴奉謁蔣、緝私統部已奉令撤消、緝私統領事宜、移歸鹽運署直轄、

◎市縣黨部發起挽留中央執監五委員暨蔣總司令運動大會、定六日下午在青年會召集各團體開籌備會、

◎英兵艦好力好號、四日下午三時五十五分又開駛來甬、

◎總商會電浙江印花處、三[illegible]賬單、係欠斤之知書、請予免貼印花、

◎新五夫國軍補充第八團二營兵士、四日由鍾營長率領、沿鐵道步行至餘姚、實習旅次行軍、

◎中山公園籌備會議決標賣府署頭二門、除石鼓留外、以六百元為最低限度、

◎市政府奉省令、裁撤中政衛生教育各局、限半月內結束、

◎鄞縣統捐局布告、章席認捐、收歸局辦、以一萬二千五百元為比額、

◎工會反動份子自首 甬曹段鐵路工會、曾有反動份子混入其中、清黨時相率逃匿、前週復潛行回甬、在冷僻處文昌閣開會二次、經駐甬清黨委員周欣所悉、密飭捕獲二人、羈押在案、事後該反動份子等圖滅罪據、將宣傳品及軍火、拋入鐵路河內、不料昨(四日)竟有不良份子懺悔過、並云有炸彈手溜炸彈殼等、務徐聯箕自述經過情形、並往鐵路工會、向該會常[illegible]拋入鐵路河水塘邊、徐即率人撈尋、果獲該炸彈殼數枚、五枚、以事關重大、同後即召集全體會員、開會討論、

◎本省軍政要人赴奉謁蔣 浙江省防軍指揮蔣伯誠、昨(二日)日由杭偕省政府委員蔣孝綠、由甬紹車抵甬、浙東警備司令蔣銘三聞訊、即於站招待下奉化小輪、赴溪口謁見蔣介石、即於三日上午十一時由奉返甬、在江北岸頤園午餐、乘下午寧紹輪赴滬轉杭、

◎杜偉有市公安局長希望 寧波市公安局局長自吳萬、被撤去職後、由省政府委蔣鼎文兼任、現蔣已由副司令升任浙東警備司令、因此對此缺者、乘機而起、聞進行較有把握者、係前甯波警察廳長杜偉、杜字時霞、莆田人、現任軍事廳科長、

國際記載

◎日本不中止撤兵

六日東京電、外間謠傳日政府因北軍失利、將中止撤退魯省戍軍云云、但今日陸軍大臣在內閣會議宣稱、陸軍省以為政府所定撤兵程序、不因中國戰局變化而更動、惟倘日日僑生命財產因戰事受有危險時、日政府決不坐視云、(路透社)

◎美國白羅克林城內之炸彈案

▲玻璃窗震碎不知凡幾

五日紐約電、今晨白羅克林城內上級法庭與參卷貯藏室間之小街中、有一炸彈爆裂、玻璃窗被震碎者不知幾百家、煙衝天空、居民大為震駭、幸未有受重傷者、警察以為此乃激烈份子所為、(路透社)

◎工團總會在愛丁堡開會

▲俄國代表不能入境

▲主席希克斯之談話

五日愛丁堡電、工團總會在此開會、美國、加拿大、墨西哥、印度、及阿姆斯特丹國際勞動會與合作同盟會皆有代表出席與議、俄工團中央行政會本派湯木斯基等二人為代表、前來與會、但英當道拒絕簽發護照、故俄代表不能入境、但俄工團電致工團總會、抨擊英工黨領袖、責其破壞鑛工之總罷工、預料會場中討論與俄關係時、將有一番劇烈爭辯、(路透社)

五日倫敦電、工團總會在愛丁堡開會時、主席希克斯稱、今日工團主義較諸去年更為團結有方、總會當考慮如何運用工團運動、以適合反動的工業爭端案所造成之事態、其迫切職務在準備工黨政府之復現、工黨政府當以不列顛及其資本之真正所有權與管理權給予人民、但工團中人必須研究如何應付管理難題、其道在充分運用工團機關以謀勞資雙方之聯合商量與談判云、(路透社)

◎國際聯盟會消息

▲南美各國均派代表參加

▲波蘭代表主張訂立防止安全公約

▲智利代表對於裁減軍備之談話

五日日內瓦電、阿根廷、玻璃維亞、巴西、洪都拉斯、秘魯、及西班牙六國、皆派無委任書之代表團、參加國際聯盟議會之本屆會議、(路透社)

五日日內瓦電、波蘭總代表索迦爾語路透社訪員、數日內將提出國家安全之全部問題、日前歐洲有一種不安之象、如彼此訂立防止侵略之公約、則此不安之象即可消滅、波蘭與俄國間現有與此相類協定之談判、進行尚屬滿意云、(路透社)

五日日內瓦電、國際聯盟議會已舉定委員會主席如下、日代表安達為司法問題委員會主席、加拿大代表丹都蘭諾為專門組織問題委員會主席、捷克代表比納斯為裁軍問題委員會主席、(路透社)

五日日內瓦電、今晨國際聯盟議會開幕、由智利代表維加斯主席、據稱裁減軍備之互業、僅能逐步為之、始克成功、今已歷數步矣、國際聯盟仍當按步進行、決不懈怠、渠意此問題能依照今大會之方針解決之、國際聯盟聲望日降、今已以必要之權力予行政會、俾使政治生活得以安寧云、馬拉主代表尼巳被舉為聯盟議會會長、(路透社)

◎駐法俄大使發表自辯文

五日巴黎電、各報紛紛評論駐巴黎蘇俄大使賴柯夫斯基氏所簽宣言書、謂蘇俄擬贊助世界革命一事、賴氏現因病不在巴黎、曾發表冗長之自辯文、謂渠簽宣言書時、以為各國有對俄宣戰之可能、故此書與法俄無關係、法國對俄之態度、俄政府固視為和平也云云、法外長白里安在日內瓦語客、謂渠對於俄外長不直賴氏所為之行動、頗為滿意、雖不欲以此事而釀成決裂邦交云、(路透社)

◎日本黨閧

六日東京電、關於十五銀行之單獨整理研究會、別有希望、政府及各銀行亦不甚熱心、其他休業銀行整理之新組行、本月中可望成立、(電通社)

六日東京電、東京附近十二平坪之大飛行場、將從明年起工、(電通社)

六日東京電、民政黨之床次顧問、以軍人下士卒之俸給增加、及產業組合、中央金庫之改善問題、為重要政策、提出於總務會、(電通社)

六日東京電、府縣會議院選舉、五日止、二府二十五縣正式候補者、僅七八十八、官廳之干涉選舉、漸形露骨、(電通社)

地方消息

無錫

◎太湖邊鹽梟活動 本邑南鄉新安開化泰伯揚名南延等市鄉、均濱臨太湖、港汊紛歧、如壬子港廟港等處、均係太湖入口要隘、素為盜匪出沒之區、近值時局不靖、所有原駐各鄉之水警巡船及緝私營哨船、大半抽調來城、改派縣東沿鐵路一帶、防護鐵路橋梁、於是湖中梟匪、遂得乘機潛入、昨(四日)據南鄉人士陳述、近日新安及開化之南方泉等處、常有大批私鹽船來鎮兜售私鹽、每銀一元、可售私鹽十四五斤、首先購買者、可得十八九斤、鄉民貪其價廉物美、莫不爭先購買、因是先來者絡繹而去、後來者絡繹不絕、惟各船停泊鄉鎮交易時、每船輒有攜帶槍械之首領一人、佑守船頭、以為保護、因是各地警保、莫敢禁阻、即南延揚名等鄉、雖已設有警察者、亦莫敢攖其鋒、前日(二日)又有大批私鹽船大小七艘、由廟港入口、麕集南方泉鎮、兜售私鹽、不及半天、已售去五船、但有兩船、向東面內地而去、據鄉民見者云、各船上均公然携有武器、除買賣私鹽外、並兼營盜劫生涯云、

◎假名勒索案迭出 近日國民軍準備渡江北伐、各軍陸續過境、需用船隻甚夥、均由留事招待處接洽代雇、由公安局分飭各分局暨水巡隊、分頭封雇、其間難免有少數不法警士、假借封船為名、以遂其勒索之私、日前已有假名第四分局王得勝、封船勒索情事、業經公安局長宋靜延、澈底根究、尚在逃未獲、而前日又有自充縣政府水警隊及偵探員奚金標等數人、在西門外申新第三廠門前向擺渡船戶楊根榮朱巳泉索詐大洋四元、否則堅欲黏貼封條、留供軍用、嗣經楊等報告申新三廠經理蔣明釗、持名片至水警隊查情釋放、則稱並無派奚金標等封雇船隻、顯見假名敲詐、當經蔣君報告第四公安分局、由丁分局長派巡長荀效忠、前往調查、並將傳船戶楊根榮朱巳泉到局、詢問詳情、據供當時有縣公署探目奚金標符號、係帶在馬金標身上、尚有一自稱縣署偵探之某甲、未說姓名、僅稱在第三排服務、當講明昨洋四元、並稱係奉水警隊命令、前來封船、備供軍用云云、丁分局長據供、即備文呈解縣公安局核辦、

蘇州

◎高地檢察廳籌備結束 蘇州高地兩檢察廳、昨奉司法廳轉到部令、於十月一日實行改組、茲聞高檢廳陳檢察長、已分令蘇滬各地檢察廳、除刑事訴訟在未加組前仍照常受理外、所有內部份各事、應即預備結束、各看守所於改組後、應隸屬法院管理、由院長指揮、亦應預備結束、以便屆期交代云、

◎各平價局停糶三天 昨(四日)下午四時、食米平價局常務主任馬伯龍顏西僑、召集東南西北中及閘各局主任會議、顏亞僑主席、宣布開會宗旨、略謂接得吳縣公署王縣長來函、據食米平價委員會原議、現以舊歷中秋、商業習慣、為收支賬款之期、事務殷繁、服務於各局商人、不克抽身、准即停糶三天、其實各局開始平糶之後、各倉行糴米不及、亦其一因、蓋自開糶至今、已有九期、每期合併各局總計、需米千百餘石、以九期計、共糶出平米六千餘石、存盜無藏、現存各局、雖因斷期停糶三天、但此三天中、仍須知照第一義倉轉知各米行努力工作、照常來糶、照常運送、以為預備、否則繼續開糶之後、設有不濟、平民勢必恐慌、而各局將無以應付、況無錫方面、吾邑雖有存米、然非得縣署之通行證、一時不易運蘇、究不若本地各倉行提緊糶出之為便利也、乃即公決通過、除一面致函各倉行外、一面即將縣署許致食米平價委員會之原函、轉致各路平價局繕成通告、實貼各局門首、俾周知、以免誤會、

◎溧水管獄員虧欵解蘇 溧水縣管獄員江斌、係上年奉高檢廳長委任、迄今年餘、虧空公款數百元、被該縣縣長查悉、具文呈報高檢廳、陳廳長據呈後、即派法警前往將江斌押解來蘇、即發交吳縣地方廳收押、前日上午、由張坪檢察官開庭訊問、據江斌聲稱、實因米價逐增、以致虧空等語、張法官當判令着交現洋保證金二百元、俟繳案後、即行暫釋、候偵查再行傳案訊問、

鎮海

◎外海水警局請裝短波無線電 鎮海浙江外海水警局、以海面遼闊、為緝捕便利計、寬若裝設無線電台、會擬就預算、呈請軍事廳、軍事廳業於昨日將議案、提交省政府核議、並[illegible]據外海水警局來局長條陳改革水警辦法內、有擬置無線電、以通消息、而便緝捕一案、在據該局長呈送編製預算文內聲稱、裝置無線電事、現據調查所得、該者全收音電機、能達二百海里者、每架裝置價目、劣者約須國幣四千元、良者約須規銀萬元、需費太巨、裝設不易、祇得候有餘欵、逐漸設置、徐圖完善等語、查核該局長呈擬建設短波無線電台十六處、約須裝費五萬八千四百元、常年經費約須三萬五千二百五十一元、造具預算等表、呈請核辦前來、查外海洋面遼闊、島嶼林立、盜匪出沒靡常、時有殺人越貨之案、此項無線電台、實有裝設之必要、預算經費、亦不甚巨、應否准予照辦之處、敬請議決施行、

鎮江

◎拿獲敵探四名 國民革命軍駐防頭擺渡之某軍隊、昨(二日)下午一時許、在該處見有四人、身穿夏布長衫、頭戴草帽、舉止行動、頗有可疑、當經某兵士上前盤詰、該四人均口操魯音、言語支吾、隨帶至營內訊問、供稱曾在奉省當兵、銷差後居住此地、做小經紀為生、今以下鄉收取賬目、是日被擒云云、其長官以其供詞狡猾、隨即捆解師部嚴訊、

◎縣署佈告停止招募夫役 丹徒縣公署、前以龍潭一帶軍事緊急、運輸需人、曾奉令在各鄉招募夫役、每名每月十五元、茲譚縣長以軍事業已平定、無須招募夫役、特發出布告、分貼城鄉各處、其布告云、軍事已平定、並不招募夫役、鄉民等宜各安生業、勿再疑懼、

如皋

◎緝私營長易人 揚州緝私統領、改委葛熙榮為駐如緝私第二營營長、已於二十九日到如、三十日就職、葛字耀廷、山東縣城縣人、

◎新穀登場米價稍跌 本邑米價、逐步飛漲、最貴時每石竟超過十八元、中下人家、均感生計維艱、目下新穀登場、較前稍跌、上和每石祇售十四元、中和十四元六角、

南通

◎總商會暫緩改選 通崇海泰總商會、現任職員任期屆滿、於二日特開會常會、主席暫延三星期、再議改選、

◎籌還軍事墊欵 通邑自三月迄今、先後因軍隊徵發、共借用二十四萬元、縣署依據地方公團議決籌還辦法、即日就地丁漕糧折價項下、每兩帶徵二元、一年徵足、另就花布稅及各業附徵、亦限一年徵足、

平湖

◎潘縣長公畢返平 縣長潘更生、前因要公晉省、所有政務、委承審員徐開梅代拆代行、現潘氏業已公畢、於五日晨搭車到禾、轉輪回平、照常視事、

續中華郵務拉雜談　（愛）

前閱曹君西崖所著、意猶有未盡、或錯誤者、今將所知誌以續之、諒亦諸君所樂聞也、

民元宣佈共和後、將帝國郵票、直蓋一「中華民國」、橫蓋「臨時中立」八字、並蓋「臨時紀念」、臨城抱犢崗土匪郵票、係某廣告公司經理克勞氏 C. Crow 所發行、並有克氏自撰之「抱犢崗匪郵之面相」一篇、登於郵乘、並非外交團所發行、

華郵四寶、名稱由來已久、實則華郵可寶者甚多、今人沿襲而不知誤、且前清三枚、夾入民國一枚、殊屬不合、而民國四珍、宮門倒印、又經列入、勢不能兼誇兩朝、故周君今年根據是理、於中華郵票會大會時提出、經會衆通過、並交郵乘發表、俾集郵者互相討論、

周今覺又提議、以紅印花稅、加蓋小二分複舊倒蓋、例入華郵四寶之中、取消宮門倒印、可稱之曰「紅印花四寶」、或「前四寶」、「民國四珍」可稱之「後四寶」、亦經大會通過、

去歲雲南因匯水關係、人民皆以郵票代洋、郵局損失頗巨、故於郵票上加蓋「限滇省貼用」五字、以限制之、

今歲三月間、吉林黑龍江二省、亦以奉票之故、郵局為限制計、於郵票上加蓋「限吉黑貼用」五字、

蒙古近年自行發行郵票、係俄國代印、惟未經我國政府承認、故來華郵件上、貼有此票者、仍須另補欠資、唐努烏梁海近亦發行郵票十種、每種印一萬枚、亦未經我國政府承認、

近年來華郵頗為世界所重視、故英國海漫氏之郵集拍賣時、甫經出報、其中華郵即為人搶買一空、

民國十四年欠資增加之際、漢口郵局因欠資票用罄、時適戰事發生、京漢路交通斷絕、北京所發之欠資票、不能如期到達、漢局不得已、即用普通郵票代替、加以小長方戳、上為英文 (Cancelled) 中文「取銷」字樣、約使用五日而已、

今歲國民政府境內各省、曾於郵局中信件上加蓋「擁護國民政府」字樣及國徽之長方戳、亦宜傳之別開生面者、

去歲湘鄂戰爭、戰區內各郵局郵票大半以交通斷絕而用罄、郵局不得已、即加戳以代郵票、戳上刻「本信郵資由投遞局向收件人收取、不得作欠資論」字樣、

今歲政局大變、罷工之事迭起、並波及郵局、上海工部局乃於三月十五日在漢口路工部局捐務處設立臨時應急郵政處 Emergency Postal Servece 除中國境外之信、概可收寄、廿一日即取消、

我國郵政、近年日益發達、民國十四年郵件收寄之總數、為五萬六千五百萬七千七百六十三件、已設辦郵務之局所、共有四萬二千九百七十處、(1018)

上海匯豐銀行及虹口支行廣告

本行額定股本洋五千萬元收足股本洋二千萬元股東負責洋二千萬元公積洋一千三百五十萬元英金六百萬鎊經營各種定期或活期存款放款匯款抑欵貼現國外匯兌及一切銀行事業總行設在香港、分行設於廈門、暹邏、巴達維亞、孟買、寧而古塔、廣州、煙台、可倫坡、大連、福州、漢口、哈爾濱、伊羅伊羅、意布、局化、神戶、可喇倫伯、倫敦、法蘭西、馬拉夾、奉天、小呂宋、長崎、紐約、檳榔、仰光、西貢、舊金山、上海、新嘉坡、沙喇倉約、九其伯乃、塔天津、北京、青島、橫濱、東京、

民國十五年十一月一日

觸目驚心

海波藥

係治療梅毒第一聖品

梅毒之害　過於毒蛇　初則竄入內部工作　一至相當時機　漸次反攻於外　視受毒之淺深　乃有下列之區別

受毒輕者　白濁淋症　尿道刺痛
受重毒者　魚口便毒　腎莖腫爛
受毒深者　毀容缺鼻　滅絕宗祧

若不及早醫治　必置生命於絕境

性質和平　而功效妥速　輕者一瓶可愈　重者二三瓶必可除根　雖觸目驚心萬眾之梅毒　皆不足慮矣　抱患諸君　盍速試之

▲定價　每瓶二元每打二十元

總店四馬路　分店鐵大橋

上海五洲大藥房發行

各埠大藥房均有出售

1166

時報新光

第八十五期

十六年九月七日

時報新光出版百期紀念特刊徵集照片

本報出版新光別開生面銅影製版印刷力求進步日異月新九月二十二號即屆百期擬出特刊一大張藉留紀念即日起徵集照片內容分㊀名媛㊁新裝束㊂古蹟㊃風景㊄時事㊅名家書畫㊆奇異風俗均附詳細說明登出照例奉酬不登者可退還但請預先聲明

編者啟事

新光現決專刊各種照片。不涉照片之文字即日起插入其他各版。以後讀者如但寄照片。信面請書明「新光編輯部收」。惠寄文稿。信面紙須書「編輯部收」如文稿內附照片亦請依寄照片例。俾易分別。

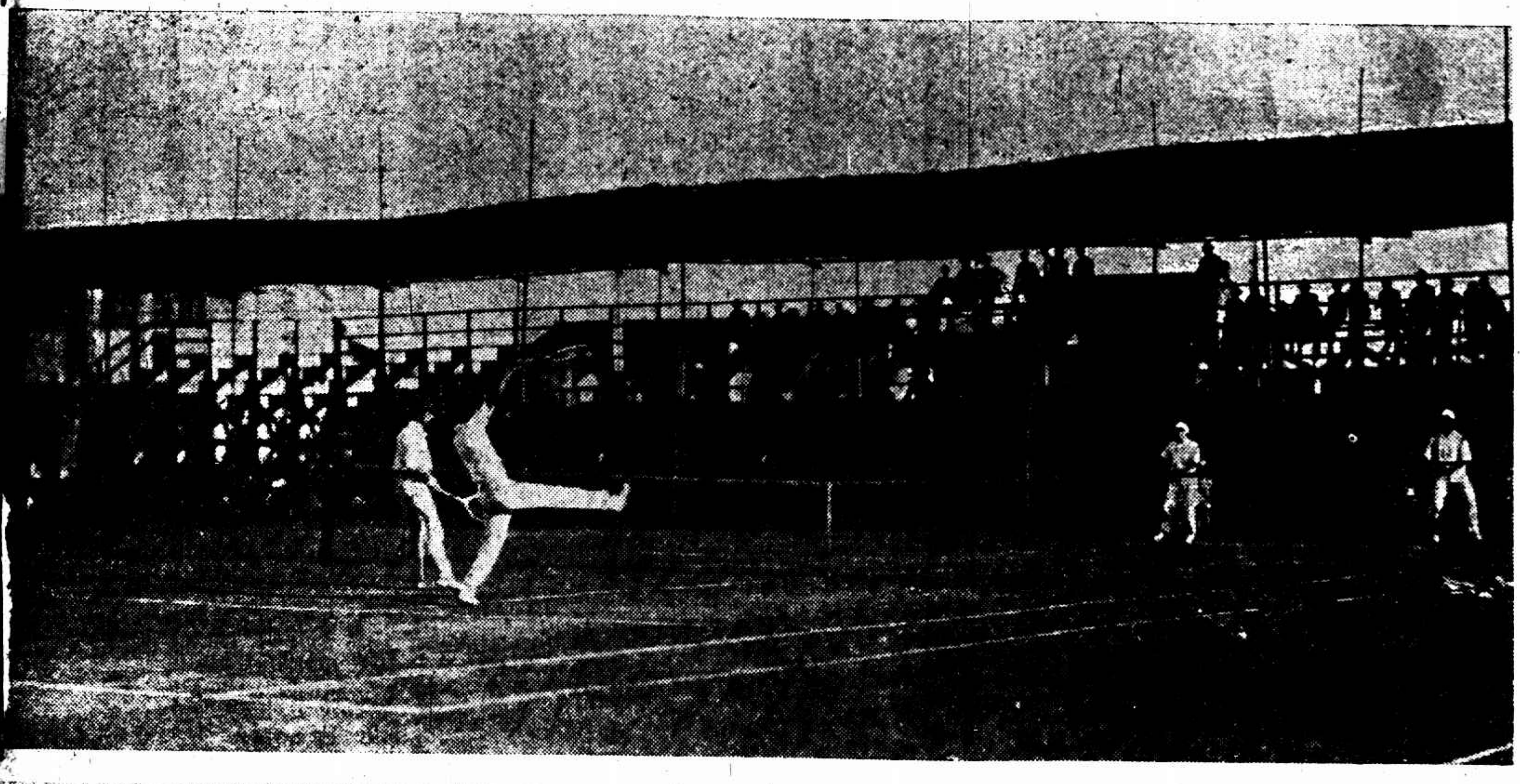

昨日網球公開比賽　參看教育記

昨日比賽網球之球員（自左至右）㊀邱飛海　㊁Robert㊂Pott㊃林寶華（張有德攝）

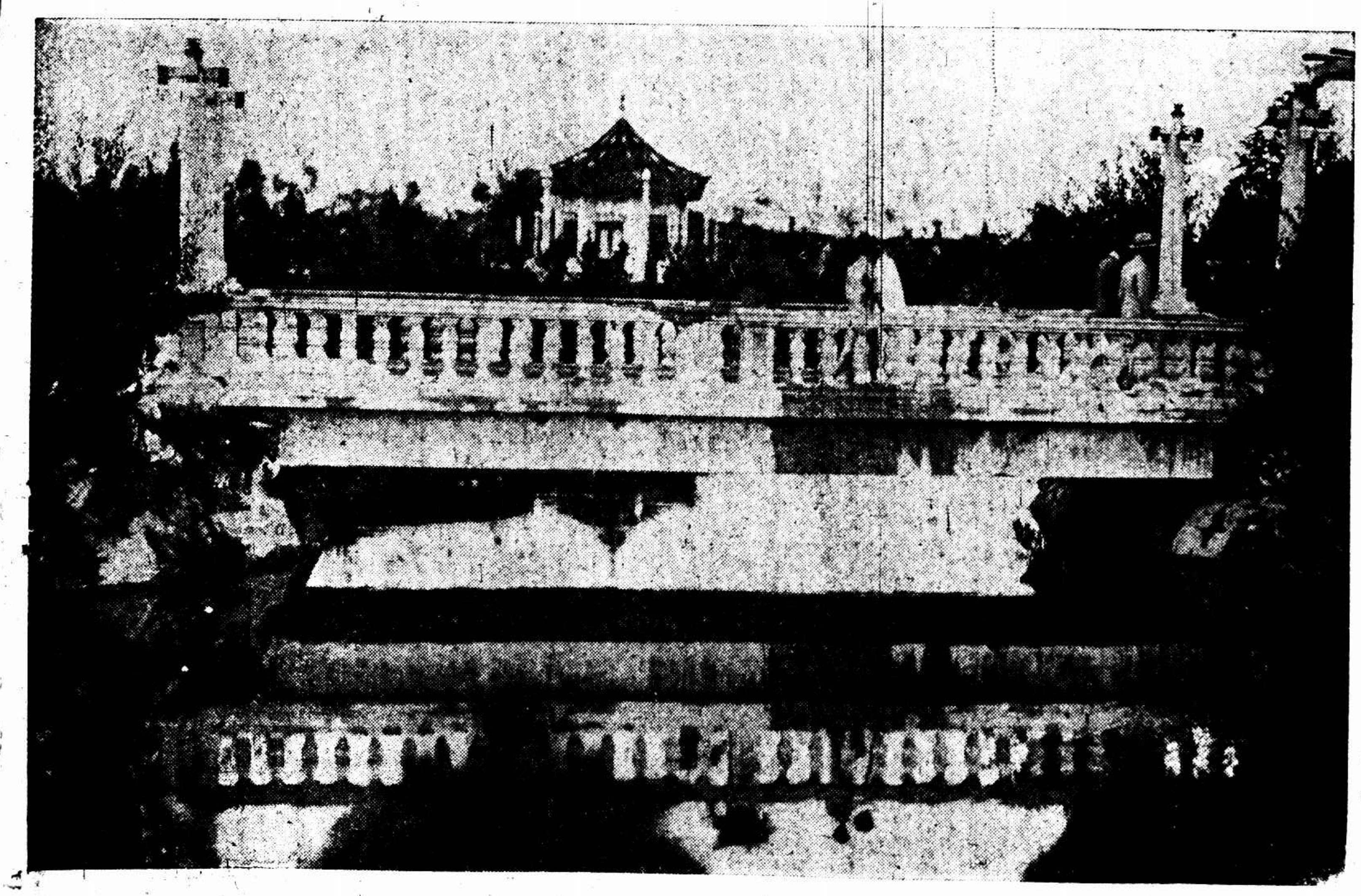

未雲何龍　江灣葉家花園風景（張有德攝）

[illegible]英女士小影　女士今夏畢業於嘉[illegible]堂女學校擅長英語（唐偉[illegible]攝於時報照相部）

桃李爭春　大中華百合公司新片之一幕

編者啟事

投寄本刊照片以清晰為最要否則不能製版務請投稿諸君注意

湖濱
Courtesy of Mrs. W. A. Estest, Huchow.

明趙氏父子天官坊　虞山古蹟之一（陳韻芝投稿）

上海記載

九・七辛丑條約紀念
上午在少年團開大會　市黨部通知各界參加

上海特別市黨部、昨爲舉行九七紀念事、通告全市各級黨部、各工農商學團體、請一致參加、其通告云、九月七日、爲帝國主義者强迫訂立辛丑條約之可慘痛紀念日、際此國民革命正在猛烈進行、帝國主義環向進攻之時、本市黨部特決定於是日上午十時、假小西門少年宣講團、舉行九七紀念大會、以示廢除不平等條約之必要、屆時務希貴會推派代表、並轉致所屬各會員踴躍參加、實爲至要、又市黨部將刊行政爲九七專號、已印就發售、

⊙譚延闓孫科今日赴甯

譚延闓孫科於日前偕同第一路總指揮何應欽來滬、業經與胡漢民等晤面、開誠布公、甚爲融洽、現因武漢方面各執委行將抵甯、故譚孫定於今日(七日)上午八時五十分由滬乘專車赴甯等候、以便將□方接洽情形面商一切、

⊙日領通知濟南撤兵事

東方社云、駐滬日本總領事矢田七太郎近致交涉公署函云、敬啓者、現奉本國外務大臣電開內開、本國政府鑑於中國山東方面動亂之形勢、前爲保護本國僑民起見、立時派遣軍隊前往青島、果然該方面入於南北交戰漩渦、濟南青島間鐵道沿線地方擾亂之危險迫於眉睫、我國派遣軍乃不得已向濟南出發、幸而至今日本國僑民之保護已經完畢、終未見有何等不祥事件之發生、於是我國應行出兵之效果可無□義矣、最近戰局已有變動、山東方面之事態已經中定、現國人於近頃受戰亂之禍者認爲可以無虞、故爲依照本國政府當初之聲明、即於此將將我國派遣軍撤退一事定期實行、惟將來中國不獨該方面一處、凡多數本國僑民住居地方、爲維持治安並避免國人再受禍害起見、彼時日本政府爲不得已而施行正當自衛之措置、仰即轉致中國官廳查照等因、奉此、相應函達貴交涉員、請煩查照、

⊙警備隊改編獨立團經過

警備隊向駐滬瀆、嗣奉總司令蔣命令着歸何總指揮節制、即奉何總指揮電令該隊改爲獨立師編制改編、同時中央軍委會令調□防常州、正着手改編中、後奉白總指揮令開、日前開抵常州、擔任常□一帶□路事宜、於數日後中央軍委會議決案、警備隊名義應即取銷、所有軍隊根據□着改編爲一團、名爲第一軍第一獨立團、仍以原任第一團團長閔大培爲該團團長、編餘官佐士兵、由原警備隊第二團團長陳家瑞率領回滬、送淞滬衛戍司令部聽候編用、現該閔團長已就職、編制亦已就緒矣、

⊙將有三萬俘虜押解到來

孫軍此次渡江南犯、除死傷不計外、俘虜之統計、已有五萬餘人、聞昨日首都中央軍事委員會、曾電致上海衛戍司令部張參謀長、謂此次所獲俘虜、總數有五萬餘人、俟滬甯車輛足敷調遣時、將俘虜三萬人分批運送來滬、應預籌給養、及收容場所云云、至上海方面之俘虜、除一至四批已運往浙江外、其第五批二百九十六人、仍收容於龍華飛機場警察教練所內、昨(六日)晨五時許、又由鎮江開到一批、計二百四十三人、亦收容於教練所內、所有前次患病之俘虜、聞多係痢疾、已由公立上海醫院輪□醫生爲之診治、

⊙兩浙緝私統部實行裁撤

兩浙運署奉財政部令知、將浙屬緝私統部尅日裁撤等因、當經周運使於上月底將該統部實行裁撤、並已分別咨照矣、

⊙南京客車今日開一次
▲昨日增開五十兩次滬常車
▲龍潭棲霞電線昨午已修復

滬甯鐵路自孫軍肅清後、已先後恢復往來滬鎮間客車各三次、惟因近日乘客擁擠異常、故於昨日起加開上午七時二十分由滬開常之第五次及下午一時半由常開滬之第十次客車各一次、並悉該路龍潭棲霞山前於戰時被損之電話電報均已於昨日下午五時完全修理工竣、該路現定今日上午八時五十分由北站先行開往南京客車一次、如沿途不發生窒礙、則該路客車即可完全恢復

⊙內河小輪秋節前復班
▲□小輪□□發還

招商局戴生昌等之蘇□澄平各處內河班輪、於上月下旬、爲供應軍運錫鎮各處軍隊、致一時暫停、昨據各該公司消息、以揚鎮一帶軍隊、已告段落、有一部份船隻、業經發還、且各客商以節關結束貨帳、待運甚殷、故已準備一切、在夏曆秋節以前、准可恢復、照常開班、

⊙禁煙局再限吸戶領照

禁煙局昨日布告各吸戶、務於本月九日以前遵章到局登記領照、倘再抗延、一經查獲、定予懲罰、上海禁煙局長沈儀彬、以遵令限期禁絕鴉片、成立禁煙局、進行情形、業已迭紀本報、在案、茲悉該局爲認眞工作起見、特委派稽查員及護緝隊、分往各處調查、以杜私運私銷私吸之弊、及其他違禁物品、(如嗎啡高根海洛因紅丸)等入境、昨將該局業務稽查情形、出示公布、俾衆週知、並爲慎重防止冒充起見、凡上項稽查員護緝隊出發、悉由該局發給執照、以資憑證、如有未持執照私擅稽查或違誤、或不遵該局規則辦理者、均准人民指名禀控、從嚴懲究、以杜弊端、其稽查地點及範圍、約分四項如下、㊀滬甯滬杭兩路火車及外洋內河輪船進出口時、由稽查員協同當地軍警並發給除凡搭客不分性別、起落行李、一律檢查、㊁旅館酒樓或其他類似旅館之店所領執照是否與營業或客商之姓名人數相符、及有無短繳照費情事、㊂吸戶如紳商婦女及貧窮內故吸煙者、有無領取執照及逾月發用情事、㊃商店是否領有本局運照及貨數量有無除額及當地官賣者、是否報告貼足印花云云、

⊙商業公司註冊即將舉辦
▲農工商局擬設牲腸檢驗所

市政府日前開市政會議、決議在新市長未發表前、一切行政設施、仍須積極進行、農工商局潘局長因囑令各科照常辦公、商業註冊及公司註冊事務、日內即須舉辦、該項暫行規則、奉市長指令照准後、已由該局登報披露、藉憑核辦、一面付印單行本、以備索取、美國對於入口牲腸、自本年十二月一日起、須有出口國主管農業行政機關、檢驗證明、方准入口、市農工商局有鑒於此、擬設上海牲腸出口檢驗所、業已擬訂章程、呈奉市長核准在案、近日正在籌款創辦、聞該所設立後將聘專名醫生担任檢驗、並聘有技師、代出口牲腸商人辦理消毒及改良裝桶等事、一面當由該局呈請市長咨照江海關監督稅務司、自該所成立後之日起、上海牲腸均須領得該所檢驗憑證、方准出口、以免影響國外貿易、

⊙調節會處置糾紛消息

㊀旅棧工會第一分會爲提出條件、□月未能解決案、函約旅棧業公所於九月七日下午二時來會磋商、㊁碼頭棧務工會第十一分會因生計困難提出條件請求調解案、已函怡和威森帶鄉朱論祭三君於八日上午十時到會商榷、㊂浦西怡和碼頭棧務工會第一分會提出要求條件案、於六日下午四時召集雙方協議、㊃碼頭工會第九分會要求加薪條件案、定六日下午三時雙方協商、㊄江浙皖絲繭總公所請抄示絲繭業務工會所提條件、照抄一分送該公所、㊅浦東箍籮業工會第一分會請迅予解決條件案、函復該分會即將工統會修正條件抄寄核辦、㊆女式縫業工會第一分會函稱會員被店主開除請求調解案、與函請昌西裝成衣店說法將衛復職、㊇楊樹浦紗廠第一分會請將約定永福談判案、函雙方再約七日午後四時到會談話、㊈華法濟滬一分會請迅予解決糾紛、已函該分會於九月九日下午一時推派代表到會報告眞相、並提明所求條件、㊉鴻裕紡織有限公司函請調停工統會[illegible]、函請工統會查復、⑪一大[illegible]工會第一分會要求簽訂[illegible]、定六日下午四時召集雙方協議解決、⑫[illegible]工會第一分會[illegible]條件案、函[illegible]、⑬[illegible]工統會請[illegible]席[illegible]定將南市及租界勢法[illegible]、約期不到之勞資糾紛案、已請市政府頒布裁判辦法、

又該會昨函市公安局云、案據本市裝訂工會第一分會前後函稱、資方周順記裝訂作主不肯履行條件及無端開除工友請予澈底清查、當經本會派員調查去後、茲據查復稱、周泉順抗不完全承認該業聯合會所簽訂之條件、故決不肯履行該項條件、且有公然拒絕調節表示等情前來、相應函請貴局查照希即將周泉順拘案予以相當懲戒、並責令迅速履行條件及許期速意復工、俾照條件付與工資、

另訊、南貨職工要求加薪問題、業由工統會南貨民協會職工第一分會在工統會召集勞資兩方訂定條件、雙方簽字、昨日午後又在職工第一分會開會、到有工統會代表秦指導毛幹事長、商民協會代表胡鍾人倪賓笙陸文奎等六人、職工會代表張宏保徐宇癡等六人、因人數不足、改開談話會、與告解情形及簽訂條件、定於明日再行討論、

小上海

本欄歡迎讀者投稿・如有特別新聞報告・月底酌送薄資・來函須開明真實住址・

□商場
▲新新公司皮貨出色　新新公司二樓皮貨部、數月前特派李北容郭君勉二君、攜款往張家口一帶辦貨、已於日昨返滬、此行辦到大宗皮貨、聞日間將貴重貨品陳列二樓皮貨部、於大減價期中削碼出售、

□會務
▲肇嘉路商聯之教育　大東門肇嘉路商界聯合會議決、創辦中英文補習學校、以便會員中各商號學徒公暇補習、業已聘定楊子頌爲校長、徐志宏朱東林陳耀旭等爲中英文教員、學校就設在會所中、現已通告各商號各學徒有志補習中英文者、須速到會報名、

□電影
▲月老離婚奇形怪狀　民新之月老離婚、處處以滑稽見重、入選方面、於特別搜羅奇形怪狀、無所不有、聞著名滑稽老生周空空亦在搜羅之列、飾一老龐儒、大褂闊襟、目架粗圓眼鏡、化裝神怪、黃月如飾其妻、二八年華、嬌豔欲滴、離婚一幕、周空空形容奢道學家之狀態、入木三分、黃月如表演現代輕佻女子、亦殊不弱、▲初試風流少奶奶　風流少奶奶係新人公司出品、攝製凡十月、昨始初試於中央、由素負風流之韓雲珍女士主演、出浴吻臂調情諸幕、細膩香豔、愈見風流、劇本爲包天笑所編、由任矜蘋君導演、

□揭曉
▲三篇婦女問題劇本　全國女青年協會編輯部所出版之女青年月報、曾懸獎徵求關於改良家庭社會等問題、以婦女爲中心合於時代精神之創作小說及戲劇、昨將所收之稿、(約二十餘卷)詳加月日、錄取前三名之內容及作者姓名披露於下、第一名「秀娟」(劇本)作者林修亭女士、係以一黑暗家庭爲背景、含有繼母、女子教育女子職業及婚姻各項問題之作品、取材於經濟、描寫極細膩、用意極深刻、而暗示極有力、獎現金五十元、第二名(她的新生命、)(劇本)作者濮舜卿女士、以娶妾問題爲中心思想、而暗示婦女革命的精神、獎現金二十五元、第三名「一個新家庭」(劇本)、作者高潔女士、描寫無家事知識青年男女生活之可憐、至爲細膩切實、獎現金十元、尚有中選作品多篇、均獎以本會出版書籍、並報、第一名「秀娟」、已排入該報本屆全國協會成立四周年紀念特刊中、將於十月內出版、其次諸篇亦均將陸續在該報上發表、

□賬目
▲庫券基金會之收支　江海關二五附稅國庫券基金保管委員會、八月份報告云、前月結餘規銀一百三十萬零六千五百零二兩零二分、本月共收規銀九十萬零二千零四十四兩五錢八分、郵□稅洋一萬五千二百九十七元四角四分、本月共付規銀八十六萬八千五百五十兩、洋一百三十一萬八千九百九十六兩六錢、洋一萬二千一百九十七元七角四分、備考、除存現銀一百二十八萬五千零三十兩五錢八分五釐、存中行規銀五千九百八十六兩零一分五釐、又洋一萬二千四百九十七元七角四分、存中交兩行第一期本息款洋二十二萬三千零十五元二角一分、存中交兩行第二期本息款洋一百二十萬零三千元、

□醫務
▲收容傷兵之統計　中國紅十字會總辦事處自十六年八月二十七日至九月五日止、該會所設之六醫院、計收容傷兵統計如下、傷兵總醫院大沽路共收二十三人、現留一人、第一傷兵醫院、梅格路、共收十一人、現留十一人、第二傷兵醫院、新閘路、共收五十八人、現留五十五人、第三傷兵醫院、十六鋪、共收九十人、現留五十一人、第四傷兵醫院、同濟路、共收九十八人、現留九十一人、第五傷兵醫院、寶山路、共收五十九人、現留五十九人、以上六醫院共收三百三十九人、除自行出院或轉送醫院外現留共計二百六十八人、

□交通
▲夜貨車兩班已恢復　滬杭鐵路車務處以待運貨物堆積如山、昨日起將念九卅兩次夜貨車恢復開駛、並由滬段加開臨時貨物車駛杭一次、其餘日班貨車日內亦須逐漸恢復、

□樂園
▲觀海甯潮飯食自理　青年會每屆陰歷八月、必有海甯觀潮之舉、本屆已定九月十二日即八月十七日下午五時、由北車站乘車出發、會員加入者每人來回車資等只費五元、非會員六元、飲食由各人自理、▲駝牛互交生一怪獸　先施公司屋頂樂園、頃在後藏地方、覓來怪獸一頭、似牛非牛、五足、具牝牡兩性、碧毛茸茸、形狀奇突、或謂駝牛互交、感受戾氣而生、該公司不惜鉅資、由數千里輾轉運滬、爲中外人士一擴眼界、

□軍輸
▲俘虜與新兵之來去　淞滬衛戍司令部由江押解孫軍俘虜八車、計二百餘名、於昨晨一時五十分抵龍華、候令改編、第一軍廿二師招兵處、在南市一帶招得新兵四十餘名、於昨日下午五時半由南站裝車一輛、運往鎮江、又該師在杭招得卅五名、裝車來滬、轉運往江、

□撫卹
▲江永字撫恤金將發　招商局江永輪船、各死難者之撫恤金、[illegible]、江永失事後、該局董事會向孫傳芳請求撫卹、除付給撫恤金等費用外、尚餘洋二萬八千餘元、此項存放招商局會計科、自去年年底至今、迄未分發、最近爲國民政府清查整理招商局委員會所得、特函該局會計科長部子愉、限期將該款如數籌措備、以便分配各被難家屬、部科長已爲照辦、大約不出一星期、可以結束、

□行蹤
▲孔祥熙　武漢實業部部長孔祥熙、前因調和甯漢、由滬而漢而贛、奔走數月之久、融洽各方諒解、合作已成事實、當由甯派專車赴鄭迎氏回漢、旋卽乘輪於本月四日回滬、因氏受有[illegible]、請假一日內尚須赴甯一行、▲張[illegible]代表今日赴甯　國民革命軍第[illegible]軍長[illegible]昨派代表[illegible]得昭赴甯、

□公安
▲孔署長爲護菜場　唐家灣小菜場、自經移華法交界口江北大世界後、菜攤數百戶、男女數千人、滿佈早市、人極擁擠、華法當局爲維持地方治安起見、雙方派出專員、到場調查、公安局第二區署署長孔廣白及巡官王省三、則於每日清晨六七時起、親蒞菜場、四方照顧、並派長警在場之左右、細照往來車馬、經過菜場者、一律不許疾駛、▲廿六軍防兵工廠　海□工廠爲製造軍需場所、防務至爲重要、已由廿六軍第二師第四團担任防務、前由該□團長張驥率領該團分駐兵工廠及營育堂內、▲法租界增建崗亭　法租界工部局、除於原有徐家匯及斜橋小北門原有警亭三座外、又增建東新橋曹林橋警亭兩座、曾誌本報、茲悉唐家灣以西、勞父路口、爲法華交界衝要之所、南達斜橋、西至[illegible]、亦法華交界、刻下該兩處[illegible]竹籬、以各增警亭、

□氣象
徐家匯天文台昨日(六日)下午報告、[illegible]二十四小時內天氣晴、[illegible]、昨日(六日)下午[illegible]最高九[illegible]、最低六[illegible]、

⊙商協會請撤消爆業印花處

特別市商民協會、昨爲請撤消爆業印花處事、呈文國民政府、以爆竹除原料硝磺紙、已照章完稅外、其爆竹成物後、出產地已完整稅、運至出口處、由輪船報關、又完通鎮內地稅一次、又海關正稅一次、運到滬埠進口、又完海關半稅一次、又馬路捐一次、猶謂爲未納廠稅、今再加貼特種印花、未免苛徵、呈請政府、准予令行印花稅局、停止此項征收、

▲周鳳岐由杭來　代理浙江省政府主席委員周鳳岐、因公於昨日下午一時半由杭乘第七次中快車、於昨晚十時抵埠、

▲賴世璜等由錫來　國民革命軍第十四軍長賴世璜、於昨日下午六時偕同第三十一軍副軍長李揚、由無錫乘車來滬、謁何總指揮、商洽軍事、

新閘橋禁牛通過

蘇州河新閘橋、自工務局嚴禁重車通行以來、進行頗爲嚴厲、惟近來查得每有牛販驅趕大批牛隻過橋、一隊連綿至三四十隻之多者、不足爲奇、其危險實尤過於重車、於昨已分飭站橋巡士、以後如有大批牛隻、一概不准過橋、違者拘罰、以保公安、

注意注意

久咳成癆

[illegible]

姚佐頹　新法洗射白濁

白濁乃花柳病初起之症、若不速治則淋濁橫痃魚口下疳血淋腫痛潰爛苦不堪言、本醫生具十餘年經驗、有此搜集各國最新白濁儀器新法洗射藥水功力能除根、本除根本治理、又特製各藥悉從根本[illegible]不愈者[illegible]

▲姚佐頹醫生診所上海三馬路大舞台對面

⊙國際婦女會將派代表來華

國際婦女和平自由聯盟會、以中國婦女界因革命運動所受之困苦、必然不少、該會對此種精神、深表同情、惟目下中國情況、未能盡悉、擬即派遣代表二人來華、作實地之調查、就便與中國婦女聯絡、業由美法英荷四會員公函北京導淮□柏□文夫人、說明特派裴易小姐(英籍)及德利維女士(法籍)爲代表、先到津京、再赴上海等處、俾附有該會致中國女界同志函一件、原函業由任鴻雋夫人譯出、其大意希望共同合作、並努力勸告人類公正與自由、渠等又主張㊀撤退今年到中國之英軍隊、㊁應祇以和平的方法解決中國與各國間一切爭執、□根據公正與平等、協定條約、

⊙香港英軍開到一營

東南通信社云、上海英國防軍、自動、已有兩批開拔、另有香港之蘇爾蘭聯隊第二營兵士來滬鎮防一節、已誌昨報、茲聞該營官佐士兵共一千八百餘人、由港乘米客爭號運船來滬、已於昨(六日)進口、現泊公和祥碼頭、而船上士卒、暫不登岸、因該處向有組文那聯隊之第二營、尚未開拔、惟已奉到命令、將於今晨五時整裝排隊遊行、經往楊樹浦兵營房內暫駐、候本禮拜六搭輪出發、此營讓出後、港軍即可於明日下船、開往大西路營房駐紮、

⊙黨部消息
▲上海市入黨仍應暫緩

上海市自因清黨率中央明令停止入黨以來、各界要求入黨人士、深抱遺憾、茲以清黨結束、三區十三分部、乃以是否可以徵收新黨員相詢、組織當覆以職字第一五六號云、函悉、據詢何時可以新收黨員一節、查以前清黨時間、停止入黨、係奉中央明令、在未得中央准予恢復以前、暫停徵求新黨員、特復、

▲市黨部開除朱東三黨籍　特別市組織部□第二區第二十八分部黨員朱東三違背黨紀、行動惡化、調查確實、昨已公函照准二區黨部之請求開除、公函如下、□悉、據稱朱東三辱罵指導員、搗毀黨部辦公室、實具惡化行爲、應開除黨籍、請予核奪等語、查黨員須循紀律、不得有違、朱東三身爲黨員、既爲辱侵妄動、自應永久開除黨籍、以肅黨紀、

▲市秘書處通告用國貨　特別市黨部秘書處、爲黨員服裝宜用國貨案、昨日通告所屬各黨部一體遵照、不可忽視、

▲上海縣黨部兩部工作　(組織部)昨日消息如下、四區黨部呈請委任范世雄同志爲三區黨部宣傳部長、批准備案、五區黨部請求派員指導九七紀念大會、當經核派□同志出席、(宣傳部)爲九七紀念事、特舉行九七紀念宣傳運動、定今日出發、其出席代表、爲東二區蔡步白、三區周鏞、四區俞鵬飛、五區姜文寶、符駿祥、

⊙清丈局議董公函土地局
▲索還縣清丈權

上海縣清丈局議董會會長李鴻耆昨公函土地局朱局長等云、前接展函、知先生願任全縣清丈事務、而不沾沾於總協董之名義、具欽卓識、但特別市之區域、止限於四市一鄉、先生既不居全縣總協董之名、則其他十二鄉即屏棄而不丈乎、抑將以土地局之名義丈之、特別市外之十二鄉乎、進退失據、所謂名不正則言不順者也、敝會以清丈局爲民捐民辦之全縣機關、非以全縣總協董名義行之、據理於法皆所不許、敝會前此委曲遷就之苦心、似未蒙先生之諒解、同人對此不無遺憾、八月三十日敝會與十九市鄉行政聯合會開聯席會議、對於先生担任全縣清丈事宜、既一致贊成於前、應請屈從衆議、受任全縣清丈總協董職務、並懇於三日內明示、俾敝會自不敢以塵濁之事污及高賢、自當遵照八月十一日縣公署轉到省批第六一八號訓令中有另組機關專辦特別市境以外之清丈事宜二語、應請將圖冊儀器書籍等項由敝會一併收回、另舉總協董辦理縣清丈事宜、庶使縣市界限截然分明、在先生既不致有掠美之嫌、在敝會亦不致受邦人之責備矣、措詞迫切、諸希亮原、

戲院	地址	今天日夜開演	時間	價目
共舞臺	法租界	李桂芳・王蘭芳・姚玉蘭・小[illegible]・林樹森・袁英・唐[illegible]　▲夜戲▼ 打鼓罵曹・酸棗嶺・打花鼓・四杰村・刀劈三關	[illegible]	特包八角・頭包六角・特廳八角・頭廳三角・二廳二角・三廳三角
天蟾舞臺	二馬路浙江路口	白玉昆・杜芸芳・高百歲・王芸芳・劉漢臣・琴雪芳・劉奎官・郭玉[illegible]　夜戲 七八本華麗緣	[illegible]	包廂八角・官廳八角・正廳四角・三層三角・特等二角・頭等一角
通俗戲院	大東門小南門	唐伯虎	日戲二時・夜戲七時	包廂一元・月樓四角・正廳二角・幼童[illegible]
共和影戲院	西門方板橋	大作之緣　加演滑稽一套片	日戲二時半・夜戲七點半起・九點半	特別六角・普通四角・月樓二角・正廳[illegible]・幼童[illegible]
中央大戲院	六馬路亦舞台原址	俠盜單雨雲	日戲三點・五點・夜戲七點・九點一刻	日戲價目四角・六角・夜戲價目六角・九角・七角
卡德大戲院	新閘路卡德路口	鐵窗艷蹟	日戲三點・夜戲七點・九點一刻	二角・三角・四角
恩派亞大戲院	法租界霞飛路口	三大滑稽	日戲三點・五點半・夜戲七點・九點一刻	二角・三角・四角・六角
[illegible]國大戲院	西華德路大連灣街	眞假千金	日戲三點・夜戲七點・九點	日戲二角・三角・夜戲四角・[illegible]
新中央大戲院	北四川路海甯路口	紅樓夢	三點・七點・九點	日戲三角・五角・夜戲七角・八角
北京大戲院	北京路貴州路口	「風流美少年」	日戲三時・五時・夜戲七時・九時一刻	日戲三角・六角・九角・夜戲八角・一元四角
[illegible]界大戲院	閘北西寶興路青雲路口	山東響馬	二點半・六點半	普通一角・正廳二角・樓廳三角・包廂五角
虹口大戲院	虹口乍浦路口	可畏的佳人	第一次一時・第二次三時・第三次七點・九點一刻	樓上三角・樓下二角・幼童減半
中華大戲院	法大馬路吉祥街口	眞假千金	下午三時・下午七時・下午九時	日戲二角・三角・五角・夜戲四角・大角

一對情人　比肩而入　攜手而出
母舅阿母　偕律師入　不利而出

浦東南匯縣新場鎮鄉民徐雲卿之女徐月仙、於去年秋季在滬遊戲場、邂逅直隸人張志田、彼此之下、互相愛慕、深恨相見之晚、如是遂締戀情、此後如膠似漆、實行同居之愛、組織小家庭於西門內麥花樓崇孝里、至本年春已珠胎暗結、欲思白頭偕老、乃月仙之母舅顧國作梗、是以月仙即以母舅妨礙伊之婚姻自由、具狀訴請上海地審廳成全、曾準傳審、張以楷及徐雲卿等未到、諭候再傳、昨爲續審之期、徐月仙於八時許即偕其愛人張志田比肩而來、到廳候審、旋張以楷及月仙之母徐張氏、則偕所延律師到廳、上午九時由趙振海推事開第二庭審理、徐月仙張志田兩人同稱母舅欲索二千元、方可成親、但我們是自由配偶、（詳細供詞曾紀前報不贅）又張以楷供稱婚家幾日、（答）不相干、我要帶回的、（問）倘然養了小孩、如何、（答）我不曉得有胎無胎、將來養了再說、我因顧全女兒一身幸福、所以不肯將女嫁你、（答）我已與她有孕、何忍拋棄、官云、養了孩子交還你、（答）無母如何能活、（問）然則僱乳媼、（答）終不忍分離、官云、你們手續總是錯誤、爲何未結婚、先有孕、且應央媒向岳家說安、（答）央過媒人去的、岳母於四月初來滬住過四日、並帶去茶禮金戒四只、金叉二支、金環一付、大洋四十五元、以及衣服等、官乃問徐月仙此項茶禮有否、（答）有的、官又問徐張氏、（答）完全沒有、官即向徐月仙云、你還是隨母回去、婚事總須父母作主、（答）我願討飯隨張志田、至此官乃命張志田徐月仙退諭庭外、而向徐張氏勸云、你女年已廿餘歲、正在嫁時、你不與她配夫、而她自行配合、你如何強制她嫁別人、則此種婚姻、係勉強的、且婚姻爲一種契約性質、須兩造當事人之同意、否則難期終身、現在你女錯已錯了、到此地步、已無可如何、況婚姻既經兩造同意、他人本不能干涉、不過禮儀上須父母作主、故你還是從了罷、乃該氏堅不允許、而張以楷亦絕對反對、以致和解無望、審判官乃命庭丁片請錢樹棠檢察官蒞庭發表意見、略謂原告徐月仙起訴之理由、照現行律、該由父母主婚、但張以楷不許其結婚、須視他父母之願意與否、所以徐月仙與張志田結婚之事、張以楷當然有權顧問、但現行律上須父母作主、則因年茂幼稚之男女、杜防意外危害而設、今徐月仙年已長大、照事實上觀察、彼等自願結婚、父母不能加以干涉、按之大理院解釋各節、應請貴審判長參觀本案徐月仙與張志田婚姻、應作爲有效、旋由律師辯論一過、問官遂諭辯論終結、定於本月九日上午十時宣判、於是退庭、張志田乃偕徐月仙滿面笑容欣然挽手出廳而回、徐張氏與張以楷等則見形勢不利、怒氣勃勃、雙方之狀殊趣、

翠芳堅請離婚　姑母表示不願　丈夫仍舊不到
—諭候改期再核—

沈祖望之妻袁翠芳、在某學校爲教員、因恨夫嗜好鴉片、甘爲下流、特延律師在臨時法院控訴與沈離婚、前經傳審、因沈不到、諭候公示送達在案、昨晨由鄭推事開庭、而被告仍不到案、原告之律師要求准予一造辯論缺席判決、參加人沈祖望之姑母沈氏延律師到庭、聲明沈氏從未出嫁、所有家產概由沈氏管理、原告頗有以沈氏把持之意、但沈家每月所收房租約一百八十元、沈氏以原告苟能拋棄與沈祖望離婚之請求、則家政願交與袁翠芳管理、蓋沈氏欲維持固有家聲而不願見其仳離也、袁翠芳供姑母執管家產、我極贊成、倘由我管理、則被告更予取予求、被告對於離婚、曾有親筆信函與我、隨由其律師將信呈案、鄭推事察閱之下、以係鉛筆所寫、且未否沈親筆、亦無從證明、因問參加人律師被告究在何處、律師稱被告自聞原告起訴、氣而出走、雖曾歸家一次、旋復他往、惟據沈氏言、原告亦富於愛情之人、此次當係受一種感觸而遂起訴、在法律有中止訴訟之規定、請庭上以職權將本案宣告中止數月、俾雙方在此期內或能回復感情云云、原告律師云、原告曾勸其夫戒已多次、似無改過希望、並據袁翠芳供、我爲下半世名譽計、不得不與離婚、以免被人譏誚我是吃鴉片人的妻子或做賊的妻子云云、參加人律師起而答辯、謂沈氏否認其廷有竊盜行爲、而袁翠芳亦有不是之處、原告之律師、謂袁翠芳與其表弟有曖昧行爲、但殊屬厚誣、鄭推事訊至此、時已逾午、諭改期再核、

表兄姊夫原來是情敵

鹽城人林長寅、久居本埠、三年前娶秦氏爲妻、夫婦感情、素來不睦、林有表弟、曰吳玉屏、寓上海西門斜橋、秦氏又有表兄、曰陳鳳祥、亦旅滬濱、與吳玉屏投契甚洽、今年春、林長寅妻秦氏、在鹽城被人姦拐、捲逃不知去向、林長寅失此髮妻、即投當地法庭、控訴秦氏父母、開庭數次、屢無結果、蓋其中隱事、頗難探索、林無法、乃託各方親友、代爲追尋、會陰曆本月初九日、吳玉屏至小西門大興街陳鳳祥家、宅役敬茶、開談甚久、忽在不意中、玉屏眼快、竟見秦氏在陳家之西廂房內、一見之下、開口即叫「表嫂……表嫂……」不止、陳阻伊呼、申說差誤、玉屏堅爭、於是雙方遂起衝突、門外二區崗警聞訊、趕進室內、將陳鳳祥·吳玉屏·秦氏三名、一併押入公安局內、經署長質訊、由玉屏遂將原委申明、於是解入地方廳審理、將於今明日開庭、鹽城林長寅、已得電告、日內可來滬參審、

西門寶應里有住戶張召南、離上海百里之青浦人也、今年二十有九歲、娶妻同鄉倪氏、年二十七歲、倪氏花容、本極豔麗、家居無聊、出門作遊、或邀來鄉婦、圍桌爲竹林戲、金錢揮手、一擲即盡、召南百般解勸無效、時有周繼堂者、召南之姊丈也、進出張家、舉動甚怪、召南屢加查察、恨無相當機會、一月來與倪氏三次口角、三次分離、召南因弱男子、對於倪氏、終存愛憐之心、一次見倪氏歸來、百般慇勤、賠罪十分、倪氏不免恃寵而驕、放蕩益甚、出門作遊、過宿不返、召南更無法可制、離今一星期前、得人報告、遂發現姊丈周繼堂與倪氏兩人和姦、擬將同居、乃投二區公安局報告、往將周繼堂及倪氏一併押入署內、預備今日送地檢廳請訊、

一女二嫁年僅十六
▲辯論終結定十日上午宣判

住居滬城萬錦樓旁在邑廟前擺售賣玩具之李德興、在地審廳狀訴未婚妻母邱錢氏一女二嫁、請求維持原訂婚姻一案、昨奉地審廳民四庭審理、而李德興忽因在燕子窠遊玩、被捕來捕、亦遭池魚之殃、拘解地檢廳收押、故推事即命提出、訊據供年十九歲、南通人、民國十三年八月間、由母舅周[illegible]爲媒、入贅與邱錢氏家爲婿、彼時未婚妻名邱毛頭、當時禮金用去一百廿元、及酒席費等、其後岳母嫌我貧、將我趕出、無奈作小本生意自活、茲未婚妻之母舅名錢二洪、現已故世、李之妻被拐、[illegible]婚姻已生變化、[illegible]請求維持、邱錢氏供、南通人、住碼頭、並無此女婿、前年李德興向我借洋一百卅元、至今不歸還、因迭向索討、亦不歸還、因此惡計云云、邱之兩供年十六歲、我爲媒、確有財禮一百念元云云、審判長當爲之試行和解、幾經唇舌、達一小時之久、不能就範、遂開辯論、被告並延律師辯論一過、官乃諭終結、候本月十日上午九時判決、李德興命交檢廳收押、

大同與共產

衛戍司令部偵探隊長晏子忠、訪悉公共租界華勒路勤印三百十七號大同印刷所內、有私印共產傳單、遂於前日下午帶同隊員楊[illegible]明等投到哈同路捕房、協同中西包探[illegible]排字之本邑人程洪命何連生楊根生等三名、抄出排就之鉛字印板數塊、一併帶入捕房、昨晨解送臨時法院務庭、由林彪推事研訊、據捕房律師稱、[illegible]衛戍司令部探員聽紀投訴前情、[illegible]備文公文、要求改期、林推事核供、向被告等略詰一過、諭令押候改期再訊、

日記簿上發見秘密
但尚多不明之點

前（四日）在西華德路勝田館二樓四號、有一青年、服毒[illegible]、意圖自殺者名[illegible]春雄、年廿一歲、明治大學文科生、於上月廿六由日來滬、即止宿於勝田館、館中人見其舉止活潑、別無異狀、昨晨七時半、館中女僕、進內揭除、發見春雄之被傷、有黃色之吐出物、身體發冷、當告鈴木醫院及總領事館警察署、署中派巡查一人偕同醫師急行施救及洗滌腸胃、至十時半、精志漸清、始知係服用催眠藥之故、遂送入醫院、檢查春雄行儀、並無遺書、惟發見一日記簿、八月三十日下有記事一段、大致以一年以前、其戀人故世、今年九月一日、適逢一週、彼決於是日殉戀人於地下、適以[illegible]事未果、遂展緩三日、決於四日實行、彼於家庭間亦極多觸忤、至於旅客循環簿上、所記籍貫姓名等、均係僞託、故尚多不明之點、遺留品僅制服二件、內衣數件、拓植大學學帽一只、小篋一、內無餘錢、警署正向內地調查、現在春雄經過良好、生命可保無虞、

閘北出騙子
財物戲裝多被騙去

▲中興路　閘北中興路太原坊二十四號陸安興鐵店、昨日上午十時許、忽有自稱姓倪之匪徒、僞稱伊係陸友張華昌之友、令伊至陸安興喊陸往虹口新記浜路、信以爲眞、當即同往、至北公益里小菜場、該匪又稱另有他事、請陸在該處某某前稍待、不料該匪即返陸店、稱陸在中途乘坐黃包車被汽車撞倒跌傷、已送麥家圈仁濟醫院、託伊返店代陸取洋二十元及衣服等數件、該店即如數交付、並着陸外甥根福同去、行經鐵路旁、倪匪又稱陸囑伊喊學徒毛金祥前往虹口接洽生意、令根福在路旁等候、根福年輕、致受其欺、該匪即將洋衣物等取去、不知去向、迨陸等候多時歸家、始悉受騙、

▲永興路　前閘北新舞台主人朱某椿經理王志祥等、於本年正月間、因歇業、將後台價值洋九千元之服裝、暫寄永興路工商聯誼會、由杜和水看管、不料前日下午四時許、有人捏造俞某椿之信緘、前往取去價值洋數百元之服裝數件、昨日俞因致函該會、得悉服裝被人騙去、當即開具失單、報告特別市公安局五區二分署、懸賞洋五十元緝拿人贓云、

迭寫恐嚇信圖詐
兩萬元案上訴辯結

紹興蕭山縣人王慶萊、因於本年七月間、串黨用恐嚇手段、迭次書寫信函向靜安寺路二百四十二號門牌入籍英國籍之甘川松家、希圖嚇詐洋二萬元、被甘控由靜安寺捕房、派探將王拘解臨時法院訊供終結、判決王慶萊詐財之所爲、處四等有期徒刑二年、而王不服判決、延請兩律師提出理由、聲明上訴、昨日下午二時半上訴院開庭、由謝永森庭長偕仇盧兩推事升座研訊、英領馬君、亦蒞庭觀審、據上訴人代理律師到庭陳述理由、謂本案第一次開庭審理時、被告見證徐如香、雖投訴證言、然並未具結、當然不生效力、且上訴人係受人之愚、並未知其內容、前次訊供、曾由庭上諭令上訴人當庭書寫字跡、核與恐嚇信上筆跡並不相同、應請准予將原判撤銷、繼被上訴人甘月松之代理律師向見證徐如香詰據供稱、向在甘月松處辦事、於七月八號起甘共接到恐嚇信十封、意圖索詐洋二萬元、其初二信云、如不借、請[illegible]、第三函則約往東方旅館談判、當由甘令我前往接洽、至時見上訴人一人在彼、問我是否靜安寺路來的、我答曰是、又問可有別的東西帶來、我回言祗有信、並無他物、我遂向之云、我之東家很苦的、不過外面名譽好、其實拿不出錢的、請原諒、彼云此事係受人之托、我不能作主、[illegible]後又來信約在法租界瀛洲旅館接洽、我於晚間前往、又與上訴人會面、商酌請減少、彼云減少至一萬餘金云云、又據被上訴人甘月松投案證明自接恐嚇信、因委託徐如香前往接洽情形後、前在浙江軍界辦事、素知岐黃、時來上海、此次於七月十號來滬、代友人診治病症、寄居東方旅館、有素識之朱子嘉常來我處借貸、又云擬向友人借款、囑無接洽之所、據來云因向友借貸次數甚多、無顏再往、故轉請我來商借我之房間、爲彼接洽、我因情不可卻允之、馮胡兩人、係朱之同黨、我並不知有恐嚇情事、所有信札均係來嫌所寫、[illegible]經兩造律師互相駁詰一下、經謝庭長核供、諭本案辯論終結、候宣判、被告還押、

暗殺劉斌案拘獲嫌疑犯

上海特別市黨部青年部前秘書劉斌被暗殺事、茲據報告已拘得嫌疑犯一人、當即交公安局案辦、昨該部又致函公安局、請於審判該犯時、預先通知、以便派人[illegible]審、

形形色色

找尋女孩

八月二十七號長走失女孩黃阿鳳一口、浙江餘姚馬緒鎮人、年九歲、其父在外經商、母已亡故、身穿白洋紗背心、黑洋紗褲子、舊白布鞋、頭上有瘡、白絨紮根、面目黎黑、上海口音、各界善士、如有見者、希通函或送還上海郵政總局快信房一則、激厭涯矣、

好夢不圓

住閘北國慶路之鹽城女子黃小鳳子、年十九歲、於十五歲時即與住烏鎮路二六九號之同鄉人曾阿二（年廿五歲）姘識、前晚十時許、二人至新閘路新隆興客棧僞稱家在租界、因華界戒嚴、不能通行、故來投宿、於是二人遂在該棧開房間姦宿、詎知好夢方闌之際、公安局第四區稽巡官帶同張警長出外查夜、查至該棧、一對野鴛鴦、遂被拘獲、即將該棧司帳陸義清一併帶署、經梅區長訊據黃小鳳子直認與曾姘識開房間姦宿不諱、區長以男女私姘姦宿、有損風化、着各拘押十天、新隆興客棧主違背警章、容留男女姦宿、着罰洋十元充公、

女子迷路

十七歲廣東女子張柳青、昨晨出外購買菜蔬、在華德路徘徊、不知歸路、爲滙山房房站崗華捕查見、將張女帶入捕房、捕頭詰問之下、並無答言、似有神經病症、遂諭着暫送濟良所、候稟請法院核奪、

跌出小孩

紹興人高梅山、住漢中路同安里、昨晨偕其妻子由原籍來滬、在輪船碼頭雇方阿梓之轎式馬車、載運行李、不料該車車門已損壞、駛經中途、忽然倒下、高之七歲男孩名伯榮、從車中墜下、跌傷右腿、高鳴警拘方至四區請辦、

賊心不改

無賴朱玉生、於六月十六日潛至閘北共和路華洋茶樓、扒入圖竊、以鐵棍擊穿牆壁、爲人察覺、當場拘獲、送交崗警、帶入四區奉判拘押五日、期滿釋出後、朱賊心不改、復又至李家潤等數家竊取衣服等物逃逸、經李等報告四區、請爲緝在案、前晨三時許、又潛至閘北新民路正餘里六六一一號爲木匠之崑山人舒阿寶家竊取錢搭於窗口上之夾襪短衫褲等、起而拘獲、交警帶入四區、訊據朱供現改名漢祥生、再次行竊不諱、區長以朱屢次行竊、殊屬可惡、除將贓物交原告領去外、着將訊所竊徐家潤之物、現寄何處、以便派警前往提出、再行核辦、

掃帚招禍

販賣掃帚之鹽城人陸壽銀、年二十九歲、住閘北潭子口天笠橋南草棚內、前日清晨、偕同鄉人朱居文朱居有兄弟二人及某某等共十餘人、赴法租界招商局地方拆賣掃帚、陸因向朱等謂各自零買、其價必昂、令朱等先行回家、由渠個人躉批回家、再行分派、其價當較低廉、朱等允之、遂先回、而陸買後至晚間九時始回、將買來之掃帚藏匿、向朱等僞稱因價格不合、未曾買成、意圖個人獨行販賣、不分與朱等、詎被朱等探悉大怒、於是衆人各執鐵棍等物、擁至陸處將陸毆打、朱居文復以利斧猛砍陸右腿下頷致傷、深約寸許、頓刻血流如注、由旁人鳴警到來、僅拘朱氏兄弟二人、其餘衆人已乘間逃去、遂將受傷人一併帶入四區公安局、經梅區長諭將受傷人送至十字會謙益院醫治、據張醫生云、受傷雖重、但無生命之憂、當由該院開具傷單呈署、梅區長以案關刑事、判兩兇手、申解市公安局嚴辦、

盜警

▲西新橋街　法租界西新橋街大世界後面菜市街轉角大成紙店、於前晚八點餘時、突來盜匪三人、以購物爲由、跳入店堂袖出手槍恐嚇、當被在賊櫃上搶劫大洋四十元携贓而逸、

▲西藏路　盜匪江北人陳阿大、前晚七時許、糾黨兩人闖入西藏路一百六十九號石成記家、袖出手槍恐嚇、當被劫取值洋二百元之衣服劫取而逃、當被事主石成記鳴捕將陳盜拿住、搜有手槍一支、（內有子彈八粒）、詎陳又乘隙脫逃、經石大聲喊捕、由二千一百二十號一千零七十三號華捕及包探葛嗣廷聞聲同將陳拘獲、其餘兩盜已被脫逃、遂連同手槍、帶入老閘捕房、由林推事訊一過、諭被告押候改期再訊、

▲唐家宅　浦東洋涇鎮唐家宅二十三號鄉民[illegible]姓家、務農爲業、昨晨一時餘、突來盜匪六七人、各執器械、撞門入內、肆行搜掠、奈該農民家本係清寒、並無現洋存儲、祇有細布衣服、亦無金銀飾物、僅被搜去大洋兩元銅元六千文、携贓出門呼嘯而逸、晨由事主投報三區二分所請緝、

法庭瑣案

臨時法院（公共租界）

殺人凶犯押十五年

綽號小杭州之陳心田、於本年三月九號、在廣東路滿庭坊內被仇人以刀戳傷要害身死、前由總巡捕房特別機關華探長白忠祺探目沈仲禮包探張炳成等拘獲是案兇犯無錫人衛煥根、解由臨時法院訊押在案、昨日午後、由李晉年推事偕觀審之美副領事升座第一刑庭提審、即據中西探投案稟稱被告前言小杭州被害之日、伊適在無錫洛社鄉間、並云其父尚根、亦在該處、後往無錫調查、並無其事、現有小棧店主爲到案證明上年除夕夜被告在其棧住宿、詰之被告供稱、於去年十二月二十八日往無錫洛社衛行家鄉、至本年正月二十左右始返滬、小杭州於三月九號（即陰曆正月初六日）被人謀斃之日、我完全不知、餘供支吾、李推事核供、以本案被告之口供皆係謊言、殺人之罪確實、判衛煥根處徒刑十五年、未決羈押日數、准以二日折抵徒刑一日、

婦人上訴　徒刑加等

蘇州婦人顧王氏、於七月卅號誘拐福州路一百廿五號翁姓生之女翁寶珠一口、挈往蘇州避匿、詎寶珠因病身死、嗣爲翁偵悉、控由新閘捕房、派探馬宗來將顧王氏查獲、拘解臨時法院、訊供終結、判決王氏處五等有期徒刑九月、顧王氏不服判決、提起上訴、業經上訴院訊供終結、聽候宣判在案、昨日下午二時半、由謝永森庭長偕仇盧兩推事升座上訴庭、經謝庭長宣佈判詞云、顧王氏前判撤銷、改處三等有期徒刑四年又六月、未決羈押日數、准以兩日折抵徒刑一日、

毆傷游件　提起控訴

律師謝惠元、原籍廣東、生長美國、來滬後在美籍律師羅傑事務所辦事、本年天中節謝與友人在天文臺路中華運動場比賽棒球時、與芮壽生發生衝突、芮先乃延律師向臨時法院控告謝惠元行凶毆傷、昨日下午、由梁仁傑推事開庭提審、被告謝惠元呈出辯書、供生于美國、已入美籍、而原告之律師、則稱被告之父母皆係華人、即被告之名字亦一望而知係華人、不能以生於美國、遂認其係美國人云云、梁推事向謝質訊一過、諭候改期續訊、

盜匪三名分別押釋

總巡捕房特別機關華探長白忠祺探目沈仲禮等、前在揚州路二百九十八號拘獲盜匪鴉小喜子趙二等三名、並抄出手槍一支、子彈數粒、並查得該盜等曾持械夥劫西華德路三百十五號老德泰醬園大小銀洋共約七十餘元、同路二千八百念五號慶和南貨店約值洋二百餘元之衣飾、解由臨時法院訊明押候宣判在案、昨日午後、由李晉年推事提訊宣判曰、鴉正龍處徒刑八年、未決羈押日數、准以二日折抵徒刑一日、常小喜子趙二無罪開釋、槍彈沒收、

法租界公堂

誆騙刮欵　西牢六月

蘇州人張英根、昨投法公堂控稱、商人向在上海營業、詎於上月間有素識之傅阿泉及在逃之李培顯小章等數人至蘇州商人之祖母處、稱商人在申犯案被押、須若干元方可贖出等語、當時祖母信以爲眞、攜帶欵項來申、及抵上海、傅等即起歹意將祖母所帶之洋如數搶去、直至昨日始與被告在途遇見、故此扭案求請重究、詰之傅供認搶取不諱、中西官判傅押西牢六個月、

扭控誘拐　毫無證據

江北人吳瑞[illegible]、昨扭同鄉人郭長林至法公堂控稱、民人之妻向在某絲廠繅絲、詎於上月初二日忽然失蹤、今由朋友吳裕明到來報告、謂目見妻子被郭拐去、故此扭案求請訊究、繼據吳裕明稱、上月初二日民人在菜市路目見原告之妻與被告偕同行走、詰之郭供民人雖與原告相識、不敢誘拐其妻、求請明奪、中西官判以訊得此案毫無證據、應即註銷、

公布文件

地方審判廳

▲批示　（一件）沈金祥聲請執行交欵由、狀悉、候飭傳訊追可也、（一件）陳儁記等請嚴厲執行由、狀悉、候飭傳訊追、（一件）鄒正有聲請執行由、狀悉、債務人陸運生現尚在監執行徒刑、仰查明財產報候核辦可也、（一件）劉滄泉請領銀元由、狀悉、仰於本月九日上午九時來廳具領、（一件）趙桂芬續請執行期欵由、狀悉、仰查明債務人現在住址及私有財產報候核辦可也、（一件）陳如新續請執行由、狀悉、仰候續傳訊追可也、（一件）俞建侯聲明案欵已請求免予執行由、狀悉、應准免予執行可也、（一件）胡春樵聲請執行由、狀悉、案已上訴、所請應從緩議、（一件）沈聘之請查封標賣由、狀悉、仰繳交執行費用銀幣五元、聽候核辦可也、（一件）姚小弟請將與姚秀園涉訟案卷發縣執行由、狀悉、本案經姚秀園提起上訴、全卷已呈送江蘇高等審判廳核辦、仰即知照、（一件）周鳳英訴自願再醮請傳案由、狀悉、准予傳案、（一件）張永鎮請領與陳伯琴涉訟案內證據由、狀悉、本案卷宗業經江蘇高等審判廳發還青浦縣公署、仰逕赴該縣具領、

▲民事判決　（一件）判決黃春洲與王阿生欠欵涉訟一案、（主文）被告應償還原告大洋二十六元小洋六角、訟費歸被告負擔、（一件）判決楊瑞荼與許甫債務涉訟一案、（主文）被告應償還原告本大洋一千五百元、利息自本年陰曆正月二十五日起至執行終了之日止每月按一分計算、訴訟費用由被告負擔、（一件）判決張梧根與龔朝海會欵涉訟一案、（主文）被告應給付原告會欵洋六百九十四元、訟費由被告負擔、（一件）判決劉樹仁與莫[illegible]書欠租涉訟一案、（主文）被告應償還原告租洋九十二元小洋八角、原告其餘之訴駁斥、訟費由原告負擔六分之二、被告負擔六分之四、（一件）判決吳源泉與周桂芳債務涉訟一案、（主文）被告應償還原告借欵洋一千二百八十六元、訴訟費用歸被告負擔、

▲公示送達　（一件）李阿務與儲士英因租地涉訟案件、本廳定於九月二十七日下午二時爲公開審理日期、除選任律師朱域爲該被告儲士英特別代理人外、仰該被告遵期到廳弁論、毋自延誤、（一件）判決楊潤之與張順生因貨欵涉訟案件、（主文）原告之訴駁斥、訟費由原告負擔、

▲刑事判決　（一件）判決周再裕等傷害一案、（主文）周再裕共同傷害人致輕微傷害一罪、處拘役二十日、又共同傷害人致輕微傷害一罪、處拘役二十日、應執行拘役三十日、（緩刑三年）、周寶氏共同傷害人致輕微傷害一罪、處拘役二十日、緩刑三年、劉文漢共同傷害人致輕微傷害一罪、處拘役二十日、緩刑之三年、[illegible]共同傷害人致輕微傷害一罪、處拘役十五日、未決期內羈押日數、以二日抵拘役一日、黃正罡共同傷害人致輕微傷害一罪、處拘役十五日、未決期內羈押日數、以二日抵拘役一日、李長華共同傷害人致輕微傷害一罪、處拘役十五日、未決期內羈押日數、以二日抵拘役一日、孫振楊共同傷害人致輕微傷害一罪、處拘役十五日、未決期內羈押日數、以二日抵拘役一日、陳杏祥共同傷害人致輕微傷害一罪、處拘役十五日、未決期內羈押日數、以一日抵拘役一日、張學仁共同傷害人致輕微傷害一罪、處拘役二十日、未決期內羈押日數、以二日抵拘役一日、王金生共同傷害人致輕微傷害一罪、處拘役二十日、未決期內羈押日數、以二日抵拘役一日、孫海清共同傷害人致輕微傷害[illegible]

地方檢察廳

▲批示　（衛之山）狀悉、業已傳、仰即遵期到案、聽候訊奪、（朱博英）狀悉、仰候呈送高檢廳核辦、（林根餘）狀悉、案已不起訴處分送達在案、該氏如有不服處分、儘可於法定期間內聲請再議、仰即知照、

▲刑庭裁決　（一件）裁決陳[illegible]四月、未決期內羈押日數、以二日抵徒刑一日、（一件）判決蔡俊泉略誘一案、（主文）蔡俊泉略誘一罪、處五等有期徒刑八月、褫奪各學堂監督職員教習之資格終身、未決期內羈押日數、以二日抵徒刑一日、陳連生共同意圖營利和誘一罪、處五等有期徒刑八月、褫奪學堂監督職員教習之資格終身、未決期內羈押日數、以二日抵徒刑一日、訴訟費由張王氏陳連生負擔、（一件）裁決鄭阿才易科罰金一案、（主文）[illegible]、（一件）裁決沈金根易科罰金一案、（主文）[illegible]聲請照准、（以上九月六日）

▲提起公訴　㈠竊盜案、被告沈楊氏、㈠親屬施強暴案、被告殷有士、㈠輕微傷害案、被告[illegible]、㈠鴉片烟案、被告周三郎、㈠販賣鴉片烟案、被告楊顏、㈠販賣鴉片烟案、被告顏雲[illegible]、㈠鴉片烟案、被告胡祖德、㈠竊盜案、被告俞新德等、（以上九月五日）

專件

◉特別市商業註冊暫行規則

第一章 通則

（第一條）上海特別市之商業註冊、以本市政府農工商局爲註冊所、由農工商局長主管之、（第二條）註冊所自當事人呈請之日起、應於七日內辦理註冊事務、辦理完竣、發給執照並行公告、但有特別情事時得延長之、前項所定之公告、應於農工商局前張貼示諭之處揭示三日以上、並登載於市政府公報、（第三條）當事人之呈請、查有違反法令者、註冊所應令更正始行註冊、註冊所處理註冊事務違反法令時、得由呈請人或利害關係人、詳具理由證據、呈請市長核辦、（第四條）當事人於註冊後、發覺其註冊事項有錯誤或遺漏呈請更正時、註冊所應即更正之、（第五條）註冊所對於應註冊事項之註冊、及其變更或消滅之註冊、非有當事人呈請或官廳知照不得爲之、（第六條）有呈請註冊事項並無變更、或別無其他事項者、註冊所對於該呈請事件、應核給印文證明之、（第七條）凡呈請註冊者、應具呈請書、載明左列各款、由呈請人或其代理人簽印、㊀呈請人姓名住址、㊁由代理人呈請者、其姓名住址、㊂註冊之目的及其事項、㊃註冊費及公費銀數、㊄註冊所、㊅年月日、凡由代理人呈請者、應加具代理之委託書、（第八條）註冊所應備置左列各種註冊簿、㊀商號註冊簿、㊁經理人註冊簿、㊂未滿二十歲者營業註冊簿、㊃法定代理人營業註冊簿、各種註冊簿依後列第一號至第四號格式編訂之、並應依第五號格式、各附一簡目簿、（第九條）註冊簿及註冊文件、得由當事人或利害關係人、叙明事由聲請查閱或抄錄、但每次以一商號之註冊、事項與有關係者爲限、（第十條）註冊簿除因緊急事變外、不得攜出註冊所、但註冊之呈請及附屬文件、有官廳調取者、不在此限、（第十一條）因商號本店之設立呈請註冊者、每一商號應繳註冊費銀三元、因其他事項呈請註冊者、每件應繳註冊費銀一元、商號本店設立之註冊、除照繳註冊費外、每一商號同時應繳公費銀二元、其他事項之註冊、每件同時應繳公費銀一元、（第十二條）查閱註冊簿及註冊文件、每次應繳查閱費銀五角、如需抄錄者、每千字應繳抄錄費銀三角、（第十三條）商號本店或支店呈請註冊時、須具已經註冊商店或殷實商店二家以上之保證、

第二章 註冊時呈請辦法

（第十四條）以商號本店或支店之設立爲目的、呈請註冊者、呈請書中應載明之註冊事項如左、一、商號、二、營業、三、本店及支店所在地、四、行用商號者之姓名住址、五、設立年月日、以其他事項爲目的、呈請註冊時、以該事項所應記載叙明者、爲註冊事項、（第十五條）凡承頂已註冊之商號、呈請註冊者、應加具證明其資格之文件、或讓渡之契約、（第十六條）商號變更或廢止時、當事人應即呈請註冊、前項呈請由其繼承人或法定代理人爲之者、應加具證明其資格之文件、（第十七條）依商人通例第二十五條第一項之規定、呈請註銷商號者、應詳確叙明其利害關係之事由、註冊所向原註冊人催告時所定期限、得就三日以上一個月以下酌定之、其無從通知者、應依註冊公告之方法爲之公告、（第十八條）依商人通例施行細則第九條第一項之規定、以與他人所已註冊相同之商號呈請註冊者、應加具證明該商號於商人通例施行前已用之文件、（第十九條）未滿二十歲者自營商業呈請註冊時、應加具已得法定代理人允許之證明書、或與其法定代理人聯名呈請之、法定代理人撤銷或限制其允許時、應即呈請註冊、營商業之未滿二十歲者、因死亡而其註冊事項消滅時、應即由法定代理人加具證明註冊事項消滅之文件、呈請註冊、（第二十條）法定代理人爲無能力者營商業呈請註冊時、應加具證明其資格、已得親族會同意之證明書、爲無能力者營商業之法定代理人、因死亡而其註冊事項消滅時、應由該法定代理人之繼承人、加具證明註冊事項消滅之文件呈請註冊、（第二十一條）經理人選任之註冊、由商業主人呈請之、公司爲前項註冊之呈請人時、由代表公司之股東或股份有限公司之董事呈請之、（第二十二條）呈請爲經理人選任之註冊者、應於呈請書中加載左列各款、一、經理人姓名住址、二、以數商號營商業者、其所代理之商業及所營之商號、三、經理人設置之地點、公司爲呈請人時、應加具其選任之證明書、（第二十三條）經理人代理權消滅或解任之呈請註冊、準用第二十一條之規定、公司解任經理人呈請註冊時、應加具其解任之證明書、

第三章 呈請後註冊辦法

（第二十四條）註冊官吏自受註冊之呈請後、對於呈請之一切事項、應審查之、（第二十五條）同一當事人、以數商號呈請註冊時、應就各商號各別註冊、同一當事人以數經理人呈請註冊時、應就各經理人各別註冊、（第二十六條）凡註冊人之營業所、遷移於本管區域以外時、應於消滅格內塡註之、其原註之册即行結銷、前項規定於本管區域內、尙別有營業所者、不適用之、（第二十七條）變更之註冊或註冊更正、應將已變更或更正之原册所註、用硃筆勾抹之、凡因錯誤或遺漏爲更正之註冊、應於變更格內塡註之、（第二十八條）凡禁止營業之裁判確定、由官廳知照應爲註冊時、其應註冊事項、應於備考格內塡註之、關於破產之一切事項、由受理之官廳知照應爲註冊時、其應註冊事項、須於備考格內塡註之、但無須公告、（第二十九條）凡註冊應於註冊簿內當各格內分別塡載註冊事項、若註冊完竣中、有某格並無事項可塡者、應於其空白格內抹以斜交硃線、但留備日後有事應塡註之各格、不在此限、註冊簿中業格塡載註冊事項畢、同格內仍餘有空白者、應於其本白處抹以斜交硃線、於變更格內註冊時、如有左餘本白、應別以縱斷墨線、（第三十條）凡原註之册結銷時、應於備目簿備考格內附記其事由、用硃勾抹之、商號變更或經理人等姓名變更之註冊、應於備目簿中一併移改、另於原有備目之備考格內註明、並用硃勾抹之、（第三十一條）凡註册簿與呈請書、及附屬文件所載銀錢物品年月日及編號等之數目字、均應用壹貳叁捌玖拾等字體、有添註塗改者、應另記其字數並鈐名章、（第三十二條）關於註册所有一切文件收發之摘由編號、及各項重要文件之粘附存卷、並於銜接處蓋騎縫印等、均由註册官吏依照官廳成例辦理、（第三十三條）註册時加具之重要文件、另備副本存案者、應據當事人聲請發還之、前項之發還、應於其副本上附註原件發還驗明無異字樣、由註册官吏加鈐名章、

第四章 附則

（第三十四條）本規則施行前、曾依舊例呈請官廳立案給示者、或已依照舊商業註冊規則註冊者、應於本規則施行後、照前列各章相當之規定、一律註册、但得免繳第十一條第一項之註册費、（第三十五條）外國商人設立之商號、或本國商人與外國商人合夥設立之商號、除別有條約或法令明白規定者外、本規則之規定均適用之、（第三十六條）本規則自市政會議通過呈准公布之日施行、

◉特別市公安局職員錄（一續）

職別	姓名	別字	年齡	籍貫	住址
第一科科員	溫禮初	經初	三十二歲	浙江吳興	草鞋浜路
又	張愼德	雙陸	四十四歲	直隸東光	本局
會計	王文炳	稚生	五十七歲	浙江吳興	同孚路大中里
又	秦鏡澄	鏡澄	二十八歲	江蘇無錫	城內小東門
又	石振鈞	輔卿	四十一歲	浙江吳興	石路通裕旅館
庶務	石煜	康侯	四十四歲	又	白克路祥康里
又	姚肇賢	頌年	二十八歲	又	天津路蘇泰棧
又	陸雅堂		三十五歲	又	蒲石路吉益里
監印	姚肇庠	粟周	四十二歲	又	本局
醫員	孫克銘		二十五歲	浙江嘉興	愛文義路
第二科科長	牛蔭慶	雨清	四十六歲	安徽合肥	法界霞志路
科員	余棣	棠推	四十二歲	安徽	平涼路
又	陳鴻音	香久	三十四歲	浙江	靜安寺路
又	王吉松	龍甫	四十一歲	江甯	法租界榮華里
又	翁德修	渭民	三十一歲	吳興	本局
又	陳亞春	雷村	四十七歲	丹徒	本局
又	張椿壽	茂庵	三十三歲	南昌	金神父路
繙譯員	陳襄吾		三十一歲	青浦	大沽路
偵緝隊長	謝耀祖	寶生	四十六歲	吳縣	愛多亞路
水巡隊長	朱其才	匡時	三十八歲	吳縣	本隊

教育記載

本埠

◉中國科學社之年會（四）

昨日（六日）爲中國科學社年會之第四日、開會地址仍在總商會、上午十時開社務會、到者四十餘人、由竺可楨主席、㊀胡剛復報告南京科學社近狀、㊁討論各種社務及以後發展計畫、經三時之久、重要議決案如下、㊀建議國民政府、設立國家研究機關、由理事會推定計劃委員、㊁推定竺可楨・唐啟宇・楊元中爲修改社章委員、㊂明年年會地點擇定北京或青島、㊃推舉何魯・程瀛章・段育華三人爲下屆司選委員會委員、楊瑞大・何尙平二人爲下屆查帳員、㊄組織科學雜誌經理委員會、推定楊杏佛・朱少屏・竺可楨・程瀛章・周子競五人爲委員㊅推嚴濟慈・蔡葆・壽時汪・知楨爲編輯委員、會同王季梁部長改組科學編輯部、下午一時、商務印書館在大東樓歡宴年會社員、到者四十餘人、席半由主席王雲五致歡迎辭、首述商務印書館與科學社之關係、商務如一販賣科學文化機關、科學社則如製造文化之工廠、又商務似工頭、科學社似工程司、互相合作、不能分離、末述對於科學社之希望、在大家共同奮鬥、爲我國宣傳文化、不但商務如此、即全國出版界亦莫不希望各科學家加倍製造、加增文化之出產、次由楊杏佛代表科學社全體社員致謝辭、首謂誠如雲五先生所云、商務爲收買文化出品之主顧、科學社同人則居乎出貨人之地位、今反由主顧宴出貨人、誠空前之舉、故大爲感激、繼言同人以後當加倍努力、爲文化上之貢獻、尤望商務對於科學文化上之著作、盡量予以出版機會、因商務雖爲一營業機關、同時在我國文化史上實占一極重要之地位、三時賓主盡歡而散、散後由社員分赴江灣勞動大學、及東方圖書館參觀、該兩處招待極爲殷勤、四時由上海總商會縣商會・商業聯合會・及閘北商會四團體、開茶話歡迎會到者近五十人、由馮少山君主席、社員方面諸民誼君致答詞、胡適之君演說、五時胡適之君又作公開演講、題爲「國外佛學史料」聽者約百餘人胡君所講各節、材料極爲新穎、聽者無不樂而忘倦、直至六時半始畢、八時該社全體社員在華安保壽公司、歡宴上海各團體、到者八十餘人、除該社全體社員外到有李石曾・郭泰祺・王雲五・盛同蓀・李屈身・石瑛・馮少山等諸君、新申兩報亦派代表參與、先由該社董事蔡孑民先生主席致辭、次由李石曾王雲五石瑛李屈身胡剛復楊杏佛等相繼演說、（演辭明日補登）至十時盡歡而散、本日下午參觀兵工廠、六時由上海特別市黨部在西門林蔭路前江蘇省教育會三樓、設宴歡迎社員云、

◉四商團歡迎科學社員

▲昨日商會內之茶會

昨日下午三時、總商會等四商業團體、特備茶點、歡迎中國科學社社員、入席後、主席馮少山致歡迎詞、略謂鄙人現代表上海總商會縣商會閘北商會商業聯合會四商團、略備茶點、歡迎諸君、自知太不恭敬、至爲歉仄、蓋以値此軍事期內、商業同人、爲公奔波、日無暇晷、以此不能從容欵待、尙希鑒原、諸君爲我國科學家、不辭溽暑、孜孜于科學之研究、將於建設方面、有所貢獻、以便我國一切事業、成科學化、實爲中國一切進步之最大關鍵、不勝欽佩、敬舉杯恭祝諸君健康云云、當由諸民誼代表科學社答謝、略謂同人等蒙貴會慨假會場、在此開會、騷擾多日、頗抱不安、今日又蒙貴團體在百忙中予欵待、尤爲感激、本社前在廣州開會時、得到兩句結論「革命家要科學化」「科學家要革命化」因此鄙人在此席上、敢易兩言、爲謝曰、科學家要工商化」「工商家要科學化」云云、次胡適之致詞謂諸君代表全體答謝、引起鄙人一些感想、在今日之前、爲九月五日、意大利首相墨索利尼以大政治家之手腕、召集全世界科學專家及工程家開國際科學管理會議、其觀察力爲何如、其修求物質上之進化爲何如、顧我中國、則尙在革命程中、軍事未結束、政治未開展、一切工商業之程度、更屬幼稚、今日主人諸公所謂於百忙中欵待同人者、我知散會之後、行將商議籌措軍餉之三萬伢虜、如何籌欵給之、敢舉數例、知科學社同人之地位、正與伢虜同、易言之、不但無發展所學之機會、甚且欲謀啜飯地而不可得者、以此社員中有擅工程而開照相館者、擅機械而開福祿壽飲食館者、言之可勝慨嘆、較諸歐美各國之大學、每逢造就人才將屆畢業之前、社會上早已合組徵才所、搜羅之不遑、此相去又爲何如、因此敢供愚見、少頃諸君商量招待伢虜問題時、易勿免籌欵項、建設科學化之工商廠、使三萬伢虜悉成爲科學化之工人、同時使同人中之科學家爲工商化、則物質上增進必有可觀、一舉而大家有飯吃、不亦善乎云云、旋卽賓主散會、

◉美術聯合展覽會將開幕

中華藝術大學發起美術聯合展覽會、聯合上海各美術團體、如上海藝術大學、晨光藝術會、尙美圖案館、新華藝術大學、美術師範學校等、作公開之展覽、開定於九月十日開幕、十二日爲止、會場已假定福生路儉德儲蓄會、出品者不限派別、凡有相當之研究均得參預、出品均須於九日上午送至儉德會、由出品各團體推派代表二人爲審查會員、共同審查、以昭公允、至籌備委員會、已推定陳抱一・徐悲鴻・朱應鵬・陳宏・陳之佛・丁衍鏞・宋志欽諸君、此次展覽、如成績優美、則以後每年當繼續舉行一次或兩次、出品章程、可向中華藝大函索云、

◉工程學會第十屆年會近訊

中國工程學會、前爲年會事、通告會員如下、本會第十次年會、前以籌備不及、改期舉行、並經通告、諒蒙察及、現因時局關係、交通不便、經執行部董事部聯席會議決定、自九月十日起、改在上海舉行、屆時敬祈撥冗蒞會、共襄盛舉、至爲盼荷、開會程序、附列左方、會址借天后宮橋總商會、九月十號上午、會員報到註册、下午二時正式開會、四時理事會議、八時宣讀論文、九月十一號上午攝影及事務會議、下午宣讀論文、晚間上海分會歡迎宴、九月十二號上午八時至下午三時參觀工廠、四時游園會、七時通俗演講、九月十三號上午八時至下午四時參觀工廠、晚間年會宴會、外埠會員留滬時旅食各費、由到會諸君自理、如因人地生疏、須年會委員介紹旅舍者、請到寧波路七號中國工程學會上海分會、常年委員接洽、或先函告爲幸、

◉第一交通大學近訊

本埠南洋大學、自改組爲第一交通大學以來、各科設備、非常精密、原有鐵路管理科、改爲交通管理科、內容擴充、所有交通方面、如路電郵航四門、均須次第施設、現在先辦鐵路管理門編訂功課、異常完備、包括鐵路經濟商業等科、關於實習方面、亦與外界各機關已有接洽、故學成之後、對於將來服務問題、極有機會、至各教授、亦已聘定、俱係國內知名之士、

◉易培基任勞動大學校長

國立勞動大學、尙在籌備之中、組織甚大、依章有校長之設、現已由籌備委員會、推舉易培基担任、已呈報中央教育行政委員會委任、

◉市立教聯會會員大會

上海特別市市立學校、教職員聯合會、於九月四日下午二時、在西成學校、開會員大會、到會者市黨部代表高蔭祖、市教育局代表楊宇康・吳研因・會員一百餘人、討論對於該會供獻於市教育局之意見書、及經要求、未得圓滿解決以前、由會中組織一特別委員會、再發表意見、請市教育局作明確之答覆、如仍不得要領、再請市教育局、與教聯會、開一聯席會議解決之、不達目的決不中止、遂推舉特別委員七人、及執監委員、請畢散會、

◉留法私費生定期放洋

本年我國留法私費學生、法學士陳耀東等共七人、預備[illegible]往巴黎習政治美術各科、巳定本月二十四日乘法郵船包島斯號放洋、刻已準備一切手續、

◉敬業學校明日開學

小東門內縣立敬業學校、自本年五月間發生糾紛以來、巳將四閱月、校務停頓、學子失學、縣政府有見於此、昨特令該校前校董姚子讓・葉體萊及校友會、會同組織「校務維持委員會」赴日前往接收校務、並汎予開學上課、勿荒學業、該委員會奉令後、即於昨日下午四時許、前往該校召集教職員、開一談話會、明日（八日）起開學照常上課請舊有教職員、維持現狀、到校授課服務、結果極爲圓滿、至六時許而散、

外埠

◉試行學校立案辦法

國民政府教育行政委員會、爲試行大學區制期內學校立案辦法、通令國立第三第四中山大學、及各省教育廳文云、爲令遵事、查學校立案規程、前經本會訂定頒行有案、各公私學校、自應遵照辦理、惟現方試行大學區制、除廣東一省暫緩組織外、浙江江蘇兩省大學區、業已成立、該兩省學校立案辦法、自應與其他未設大學區各省分有別、茲將擬定凡未設大學區省分、應照立案規程、專門以上學校、呈由教育廳、或本省最高行政機關核明、轉請中央教育行政機關立案、中等以下學校、除省立外、應呈由縣市教育行政機關、轉省區教育行政機關立案、其既設大學區省分專門以上學校、得直接由該省大學區立案、轉請中央教育行政機關備案、至中等以下學校、除省立外、仍應呈由縣市教育行政機關轉請該省大學區立案、但省區教育行政機關、所在地之私立中等學校、得直接呈請該省區教育行政機關立案、亟應通飭遵照辦理、除分行外、合行令仰該校廳長、即便遵照、並轉飭所屬一體遵照、此令、

◉松江女中續招新生

國立第四中山大學松江女子中學、此次舉行考試、初高中各級新生投考者固形踴躍、然因時局關係、交通不便、抱向隅者亦屬不少、該校爲普及教育暨機會均等計、定於九月二十日在松江本校及九月廿一日假上海三馬路廿一號慈儉堂續招新生、開招考後、即將開學云、

體育

◉林邱又奪得公開網球錦標

昨日下午四時起、邱飛海與林寶華對Pott與Robert在中華網球場、舉行公開雙打決賽、邱林二人之技術、實遠勝於卜二氏、故比賽當顯不平均、茲將各盤之比賽情形列後、

▲第一盤

邱林二君開始比賽後、全副精神攻敵、指揮所至、無不勝利、以此一連奪勝四局、後此精神稍疏、似有輕敵之意、擊球時不似以前一心一意、擊出之球、亦不如開始時那而有力、以此而連負二局成四與二之比、見勢不佳、方復顯其本領、乃以六對二勝第一盤、而於最後一局比賽、相持有十餘分鐘、不分勝負、而等差相易者、多至十四次、實爲昨日比賽中、比賽最劇烈之一局、

▲第二盤

第二盤之結果、邱林又以六與二之比得勝、成績平平、無足以述者、但有一事、須爲林君告者、凡比賽之時、須以全副精神對敵、無論敵隊成績稍遜、可以六對〇之比取勝之、切不可以鄙夷對之、昨日之第二盤與第三盤上半部、邱君則全副精神對敵、未嘗稍懈、而林君則時有輕敵之表現、此種精神、不云對敵隊之顏面不好、即自己亦非大規網球比賽所應有之態度、希林君勉之、

▲第三盤

因林君輕敵之故、致第三盤開始後、一連先敗二局、漸至四與三之比、尙爲敵隊居優勢、後經努力攻擊、結果始以六對四之比勝第三盤、公開網球雙人錦標、始歸邱林二人奪得、

◉中英慈善足球賽

▲今日下午四時在中華足球場

中英慈善足球賽消息、已詳昨日本報、決定於今日下午四時、在中華足球場比賽、愛觀足球比賽者、幸勿遲運到場、以致不能覓得相當坐位、附中國隊出席代表及陣勢如左、

包家平

（左）黎郁達 （右）吳錦泉

林玉英 黃瑞華 何佐賢

陳光耀 孫錦順 黃柏松 陳煥寶 伍寶鎏 蔡炳芬 曹桂成

◉中美棒球賽暫緩舉行

中國檀香山棒球隊、本定於今日起、與美艦麥令斯、連賽五次、茲探悉麥令斯高級軍官赫兒忽然逝世、以致今日比賽不能舉行、將來如何、尙待探悉發表、

中國通商銀行謹白

本銀行招集商股者本五百萬兩現已收足二百五十萬兩總行開設上海各處經辦匯票押滙電滙及押欵均有放存銀兩或半年長年存欵一切交易無不格外克己並自備島大洋棧一所貨物凡可押用銀兩者公道特此佈告

1146

魯意師摩洋行 禮拜三拍賣 洋酒淨漬貨

准於十二日下午二點半鐘在本棧拍賣好克酒九箱爲四格二箱香濱紅酒白酒□格酒立口酒司刀酒等繡花紗二疋信封信紙五箱棒腦丸三箱水□汀六桶電表五只白帆布鞋十三打皮靴人造絲樣子佈一應什物不計此佈

魯意師摩洋行 禮拜三拍賣

准於十二日九點半在本行前間拍賣房間色大菜間白法檯狗引擎風扇各種地毯門箱木鐵床磁料器刀义木器不計此佈

魯意師摩洋行 禮拜四拍賣 住宅

准於十三日十時在法界莫利愛路第五十一號拍賣串堂客廳餐室臥房浴間廚房一應上等木器洋琴鐵箱什物不計禮拜四可看此佈

公平洋行 每逢禮拜二不限價拍賣

啟者本行由外洋名廠運來各牌各貨每逢禮拜二上午九點鐘在瑞和洋行拍賣不限價各牌元羽綢元斜地羽綢緞緞而直貢尺元細絨元泰西六元布市布原布嗶布等特此聲明瑞和洋行代啟

瑞德洋行

電話北三七二四號

上海乍浦路阿而盤衖十五號

（一）各廠家駐滬代表

（二）計劃一切工程

（三）修理各種馬達及機器

如蒙賜顧請即用電話通知可也

156

衛生

莫尙電灶 烹調食物

並無雜質 易於消化

工部局電氣處

辦事處福州路十七號

樣子間南京路廿六號

電話 中央 六六三〇一

1144

秋防咳

炎暑隨夏而去，寒涼繼秋復來，人體遇寒則生痰，痰擁即咳，値茲秋凉感冒傷風必多，久咳癆症復發，本藥房發行

哈蘭士保肺漿聖藥，

銷行國內外計已十餘年，治愈新久咳嗽，不啻千萬，蓋此藥實具散寒化痰能力，寒痰旣袪，咳嗽自治也，凡感冒傷風，痰咳氣喘，久咳肺癆者，請速服之，

價目 保肺漿 大瓶洋一元七角半 小瓶洋一元

上海四馬路中 太和大藥房總發行

各埠分店及各大藥房均有出售

1141

商場行市

⊙洋厘趨高銀拆平穩

▲洋釐　昨市復形趨高、公會內交易並不暢旺、蓋來源以遭停頓、出口已漸放耳、從本街略有進出、早市五有十五六萬、鈔票約計二百餘萬、市氣頗堅、計早市七錢二分四毫六二五、比上日收市回大二毫半、午市七錢二分四毫半、亦回高一毫二忽半、小洋由小同行做開、單角早市六錢二分九毫半、午市六錢三分一毫、結果較前日復高三毫、緣供不敷求、廣角早市五錢九分六毫、午市五錢九分五七五、巳降一毫二五、惟大連鄰州有購買十三四萬角、銅元壓平、比較前天又短一千文、計三百八十六千文、衣牌遂亦小落七文、計早二千七百九十七、午二千七百九十六文、角坯巳減一文、計二百三十文、貼水則加一文、爲五十文、

▲銀拆　各銀行訂收款一百數十萬、華銀行亦有百餘萬、各莊收解一百餘萬、各業需放有限、至於銀拆平穩、計早市一錢六、轉眼一錢六、午市一錢九分、較前日加四分、銀行掛牌六分、而外洋大條銀時有進口、本埠現銀不致枯竭云、

⊙標金忽轉高翔

昨星期二、大條纔巳長零六二五、美銀價無市、標金市況忽轉高翔、蓋外匯內盤鬆挺、惟掛價則長、不啻明差略佳、業中繼續賣出、銀行買氣不惡、人心平好、是以金價晨間卽漲一兩零、時又回落一兩、英金揭後、似乎見高、午時加起二兩有餘、午後五有一兩之盤旋、收市較上日計漲二兩九錢、乃迭降數天之反動也、十月份初開三百八十兩〇一錢、計加一兩三錢、是後復降一兩零、計七十九兩、先令開出時計七十九兩五錢、滙豐掛牌一致更賤、計英金長二五、美金長半元、日金小落六二五、遂回至七十八兩七錢、此時日金內盤仍奏、銀行還價七七二五、繼則趨好、因正金及華銀行買進七七三七五、旣而又出七七六二五、復又吃進七七六二五、至十點一刻漲爲八十一兩、時由華商銀行售出七七六二五、故十點三刻跌至八十兩零二錢、以後市面忽然上升、而日金由無業買與大陸七七六二五、英金銀行買進二個六辦士、故十一點半後高至八十一兩四錢、時賣出者見夥、遂退去兩許、爲八十兩零五錢、斯時正金吃進日金七七七五、若結出價七七八七五、乃套頭者買進條子、遂漲爲八十一兩八錢、正午收爲八十一兩六錢、下午開出八十二兩、毛盤回落五六錢、開先令後、依舊堅挺、因日金正金賣出七七九三七五、並聞孟買來電巳小去三盎勃、至三點後加至八十二兩三錢、（卽爲昨天最大之價）繼後英金上海銀行售與東方計二個六辦士、正金賣大連七七六八七五、四點左右減爲八十一兩三錢、檯面上記有買戶、遂又加上六七錢、追至四點卅分收盤、計三百八十一兩七錢、較之五日、計加二兩九錢、上下午最大價計三百八十二兩三錢、最小價三百七十八兩七錢、計有三兩六錢差額、結價九月份三百八十三兩、十月份三百八十二兩、赤水金日同爲三百八十二兩、飾金計兌五十七元半云、

⊙大條遠近期均長零六二五

昨（六日）接倫敦來電、小交易市平、大條銀近遠期均長〇六二五、同爲卅五辦士三七五、（合英金二先令六辦士）美銀行及英美日等滙率、因上日係美國節期休假、故無市面、惟日英仍計一先令十一辦士四三七五、倫敦先分加二五、計二先令六辦士半、又本日路透電十點到、報告神戶滙市、計日美小去〇六二五、爲四七一二五、日英減〇三一二五、爲一先令十一辦士卅二分之九、又電通計十點〇五分來電、日美出入價各大小〇六二五、計四七一二五至四七二五、日英亦減〇三一二五、計一先令十一辦士卅二分之九又十一辦士三一二五、十二點五十分及下午二點五十五分均無升降、

⊙外滙一致更賤

昨本埠滙豐掛牌各滙一致更賤、計英金長二五、爲一先令五辦士七五、美金長半元、計六十元〇二五、印度長一元、計一百六十五羅比半、法郎長十元、計一千五百卅五元、德滙長二元、計改爲二百五十三馬克、和洋加一元二五、計一百五十盾、坡滙小去七五、計九十三兩五錢、日金減六二五、計爲七十八兩三七五、香港未更、滬日八十兩〇二五、又意滙加五元、計一千一百十利掛、門士勿動、仍爲三百十二元、惟銀行內盤、英美日三[illegible]反緊、不啻明賤暗貴、華商投機家及金業中於午[illegible]出日金二百餘萬元、間有同結數十萬元、午後無大[illegible]百萬元之譜、而銀行買胃不息、人心趨堅、

英金銀行買進十萬鎊、美金交易不多、追結果、較上日計英金縮一八七五、美金縮三七五、日金加五錢、玆將各銀行成交細數開後、正金大通大陸買日金卅萬元、價七七三七五、九點半後、又賣卅萬元、價同、正金匯業上海售出卅萬元、價七七六二五、滙豐出、大陸進、對做五萬元、價同、正金進卅萬元、價亦同、大陸出十萬元、價仍同、正金買卅萬元、價七七七五、正金買先令二萬鎊、價二個六辦士一二五、東方買一萬鎊、價二個六辦士、下午上海出、東方進、對做一萬鎊、價二個六辦士、正金出卅萬元、價七七八七五至七七九三七五、又進十萬元、大連價七七六八七五、

▲英滙　揭佈巳長二五、計爲一先令五辦士七五、惟銀行內盤反趨緊象、全日計有一二五升縮、交易平定、十一十二月份初結二個六辦士〇六二五、午收二個五辦士九三七五、下午平平、仍爲二個五辦士九三七五、買價上午二個六辦士一二五、午收二個六辦士、下午對做二個六辦士、市面穩定、

▲美滙　揭佈巳長半元、計六十元〇二五、惟內部趨軟、計有二五上落、交易淸淡、十一十二月份初結六十元〇八七五、午收六十元〇六二五、下午六十元〇六二五、買價六十一元、收市六十元〇七五、下午仍爲六十元〇七五、市况平和、

▲東滙　掛價巳減六二五、計七十八兩三七五、銀行交易尙屬不惡、華商方面大致拋出、而內盤趨勢反挺、明減暗增、十一十二月份初結七七半、以後七七三七五、十點後回好七七六二五至七七七五、時又回至七七六二五、午收七七八七五、下午七七八一二五、三點零改爲七七八七五至七七九三七五、華商售結出數十萬元、旋爲七七八七五、收市相似、買價上午七七三七五、以後七七二五、復成交七七三七五、十點後七七六二五、時回至七七七五、午刻成交七七七五、下午七七七五至七七六八七五、復爲七七八一二五、然未成交、嗣後吃進七七六八七五、收市不定、市况穩健、

⊙內滙平靜

昨（六日）華商銀行公會報告、各省匯市、仍屬平靜、交易稀少、而滙水僅京津兩埠銀滙稍巳回降、洋匯如前、又煙台洋滙亦跌、其餘各埠未有變化、計北京公砝一千〇五十兩〇五錢、天津一千〇五十八兩五錢、各小落一兩、煙台一千〇十四元、減二元、又中行天津電訊、銀滙巳跌去四兩二錢七分五、計爲一千〇五十八兩一二五、云、

⊙債市依然疲降

▲七長整六均續降一元餘

昨公債期貨市况各盤均尙平平、惟後市進出稍稀、故較遜前日、計成交總數爲一百十四萬五千元、中整六爲六十三萬元、七長五十一萬五千元、現貨做開整六二爲五千元、七長一萬元、華商證券股二十股、至市價趨勢、因市上人氣不佳、各幫咸多拋出、而買氣更弱、價亦始終疲降、結果兩貨各月期一律續跌一元半左右、觀察目下市價情形、一時雖未必有劇烈之變動、但亦甚難看好云、玆將昨日市價漲跌比較、分述於後、

▲七年長期　七長現貨爲四十一元三角、比前日略小一角、九月期初開爲二元一角、旋即步降、在上午收盤、巳至一元二三角之間、後市仍紛疲軟、結果爲四十元〇四角、比前日跌一元四角半、十月期亦比上午小八角、較前日降下一元四角、

▲整理六釐及華商證券股　整六現貨、初盤開出、尙在三元以外、繼漸下降、下午收盤、爲四十一元五角、比上週末小去一元三角、九月期爲四十一元四角、比上午續小一元、較前跌下一元三角、十月期四十二元、比前市跌一元一角半、比前日降落一元七角、本所股前市開出一次、爲二十一元、較上週略大三角、

⊙日銀將低減利率

東京電訊、從五日午後三時起、在藏相宮邸開一秘密會議、藏相次官松本銀行局長富田、理財局長井上、日銀總裁等均行列席、協議日本銀行低減利率問題、二三日中可與具體化、

⊙紗市愈漲愈勁

昨日（星期二）現紗交易踊躍、市價繼續增高、大有一日千里之勢、市鋒之利誠無其匹、推其原因、無非人心作用、蓋環境佳良、市勢高翔、搶囤者反多、廠家又乘勢扳俏、於是市面乃大漲而特漲、昨日漢口幫進四百餘包、江西幫進五百包、內地幫進六百五十包、四川幫進一百包、廣東幫進一百五十包、汕頭幫進一百廿五包、蕪湖幫進一百廿五包、寧波廈門煙台野鷄福建等幫進一百[illegible]

⊙棉市依然堅挺

昨（六日）紐約棉市以假期休業、利物浦棉市十月期小〇二辦士、一月期小〇一辦士、現貨小〇三辦士、孟買棉市以日商買出而跌、計平茄爾小二羅比、奧姆辣小二羅比、物洛去小四羅比、大阪棉市各月期大一元三角至五角五分、本埠棉市續形堅挺、人心尙昂、蓋紗市奇俏、而日商需要又殷、日三品堅騰、大阪棉市亦漲、誠恐今日美棉必堅也、到貨計餘姚花三千五百四十包、陝花祇四百包、南市出二千斤、北市一萬斤、收價同前、玆將開出之花價列後、

[illegible]

商情一覽

金融

⊙國外滙票

九月六日（星期二）

[illegible]

⊙各國幣價

[illegible]

⊙國內滙兌

[illegible]

⊙金市

[illegible]

▲銀行公會報告各省滙市

[illegible]

⊙銀洋錢市

[illegible]

食品

⊙滬南米市

[illegible]

⊙北米市

[illegible]

⊙油豆餅

[illegible]

⊙雜糧

[illegible]

⊙現貨麵粉

[illegible]

⊙大連油豆餅電

[illegible]

交易所市況

⊙上海證券物品交易所

[illegible]

⊙上海麵粉交易所

[illegible]

⊙上海華商證券交易所

[illegible]

⊙三品市

[illegible]

⊙大阪綿絲布現貨市

[illegible]

⊙大阪砂糖市場

[illegible]

海外棉電

⊙大阪三品紗市

[illegible]

⊙橫濱生絲市況

[illegible]

⊙神戶穀肥市場

[illegible]

⊙大阪堂島期米市

[illegible]

⊙蘇州金市

[illegible]

⊙蘇州錢市

[illegible]

⊙無錫金市

[illegible]

⊙無錫錢市

[illegible]

⊙無錫米市

[illegible]

⊙無錫雜糧

[illegible]

⊙無錫紗市

[illegible]

⊙煤油

[illegible]

⊙本廠粗紗

[illegible]

⊙本廠粗布

[illegible]

⊙滬杭甬鐵路行車時刻表

▲滬杭段

⊙下行車

[illegible]

⊙上行車

[illegible]

船期

※進口輪船報告※

[illegible]

※出口輪船報告※

[illegible]

外洋輪船報告

[illegible]

圖畫特報

九月七日第三百九十二號
每星期出二次
Published Twice Weekly

徵求

Miss Hu Ping-sing.

Miss Hu Su-chuang.

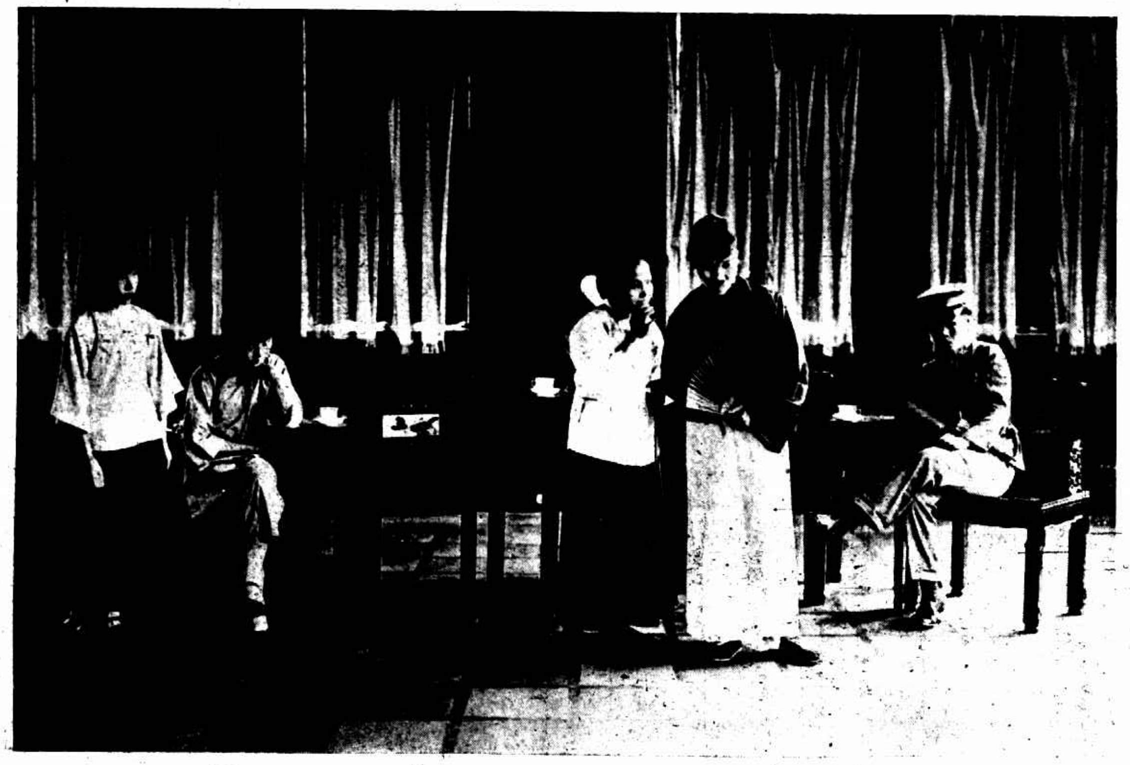

明德學校女生表演「革命與戀愛」之二幕上「別館」下「電悟」[攝鵬]

Two scenes of "Revolution and love" by Ming-Te girls' school.

東坡嘗於齊安江上得美石二百九十八枚晶瑩可愛以古銅盤貯遺之佛印後山僧以淨水石供佛自坡始

丁卯新秋 肖鐸先生正隸 鍊霞書

周鍊霞女士及其書畫

Miss Chau Lu-hsia and her penmanship and painting.

鮑振青君與其姪及姪女合影

Mr. C. T. Pao, our correspondent in Japan, with his niece and nephew.

本報駐日記者鮑振青君之姪關令「左」與姪女關玉「右」遊奈鹿公園時攝

Master Kuan Ling (right) and Miss Kuan Yu, nephew and niece of Mr. C. T. Bao, our correspondent in Japan.

王慕士女之葡萄仙子

Miss Wang Mu-sien in "Ferry of Grape".

千山位奉天遼陽城南周圍百里怪石嶙峋古木參天風景之佳爲全省冠故四時遊人不絕右圖乃十山絕頂旁之無量觀 [參特攝]

Tsien Shan, situates south of Fengtien city with strange rocks and aged trees, is the best pleasure resort in Manchuria.

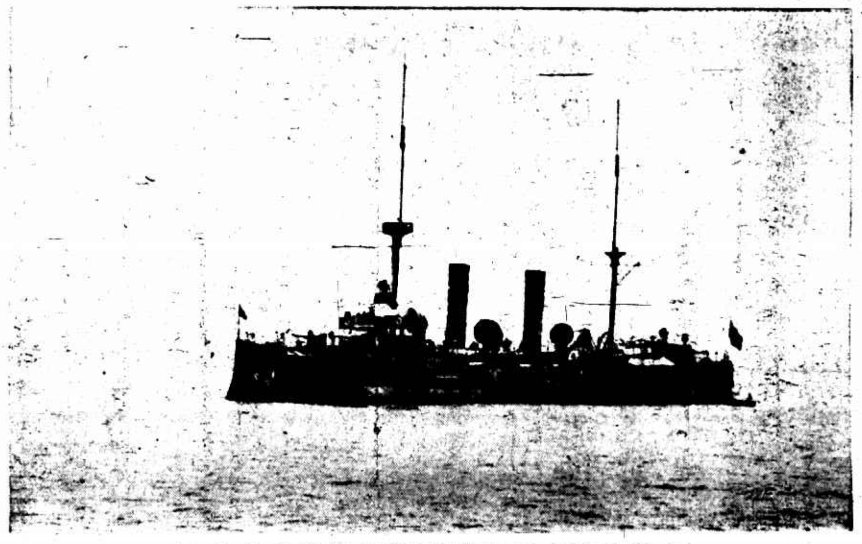

屢犯吳淞之海圻艦 [葉萬攝於過青島舟中]

The Northern warship Hai Chi often bombarded Woosung Forts never succeded.

周芝光女士 [溫凌波攝]
Miss Chou Chih-kung is well known in Hangchow social circles.

[illegible]
General Liu Ve-Chih worked secret service in the North for the Nationalist. Here General Liu and his wife.

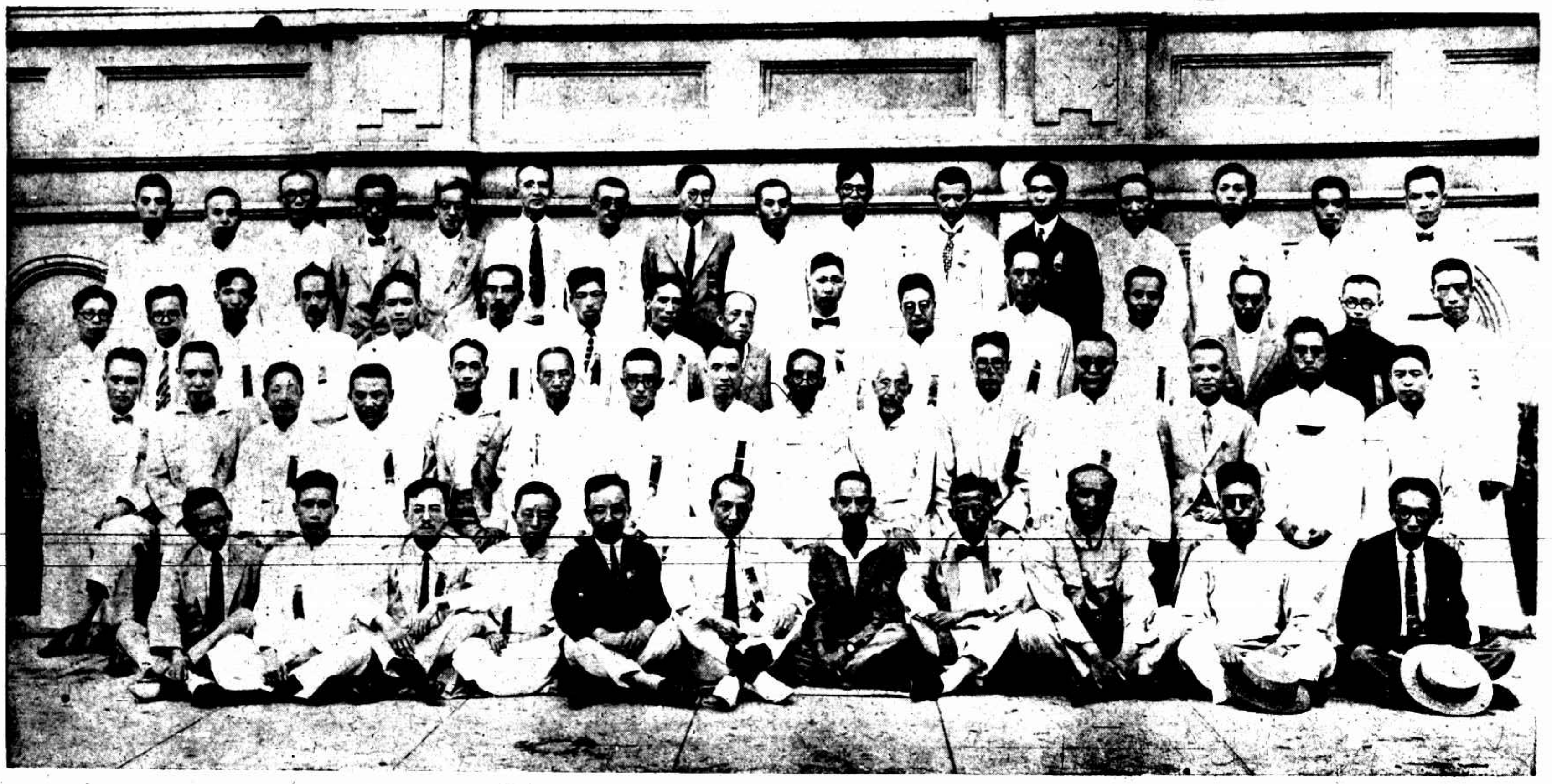

中國科學社於九月三日開年會 [中華照相館攝]
The Annual Meeting of the Association of Chinese Scientists was held on the 3rd September.

本報優待長期定報啟事

即日起預定本報重訂價格如下

本國境內及日本

預定全年洋十一元 九個月八元四角
六個月五元七角 三個月二元九角 一個月一元

南洋歐美各國

預定全年洋廿二元 九個月十六元八角
六個月十一元四角 三個月五元八角
一個月二元

徵求圖畫時報

茲有人徵求圖畫時報第一六二、二六八、二七一、二八一、二八四、二八六、二八七、諸期如有同好藏有以上各號全數或將其中之數割愛者請寄本圖畫時報編輯部將何種酬報見告以便函洽

更正 上期畫報第三頁明小學教師聯合會下漏列「體」字該小民學校之一字特此更正

時報發行 遠東運動大會特刊

本報於第八次遠東運動大會期內發行特刊十天增加銅圖三百幅之多用彩色印刷茲爲熱心運動諸君愛閱起見將此十天之報另印多份如蒙購閱每份連寄費大洋三角（本外埠及日本同南洋歐美六角）存報不多欲購從速

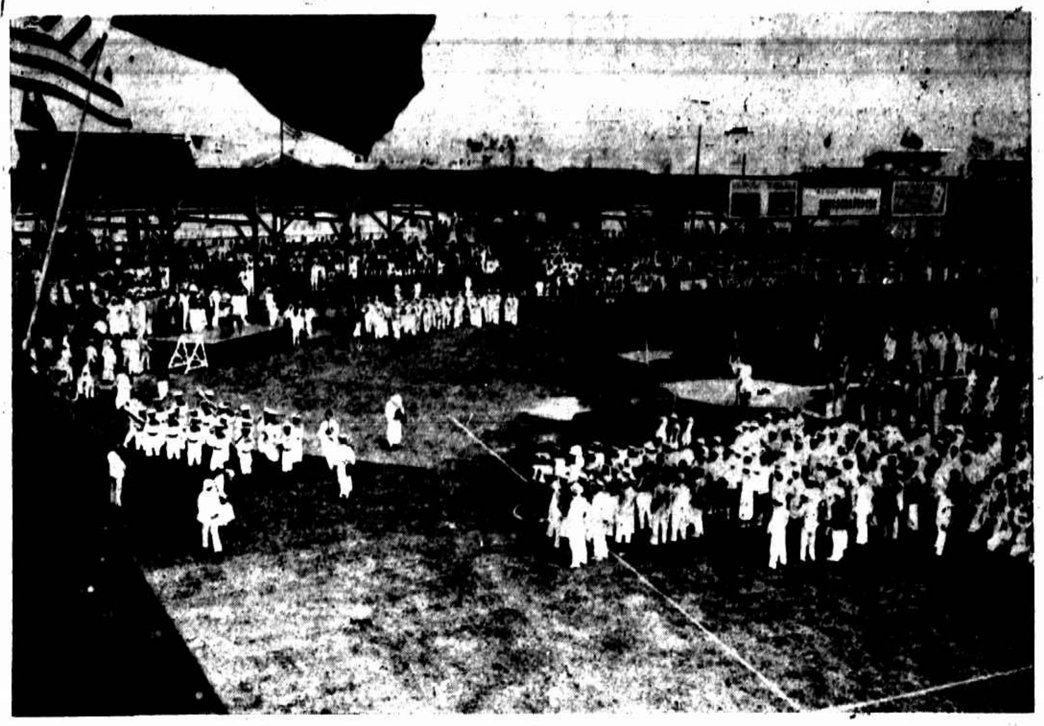

[illegible]
[本館張有德攝]
Pictures showing that during the Far Eastern Olympic Game both the athletes and spectators reading The Eastern Times Special Olympic Supplement.